

MGA

ADM. JUDICIAL | PERÍCIA | CONSULTORIA

Av. Marcos Penteado de Ulhôa Rodrigues, 939 – 8º andar – Torre Jacarandá – Barueri/ SP – CEP: 06460-040 – Tel (11) 3360-0500

www.mgaconsultoria.com.br

ALVENIUS EQUIPAMENTOS TUBULARES LTDA.

RELATÓRIO MENSAL DE ATIVIDADES ABRIL DE 2022

(Art. 22, inciso II, alínea “c” da Lei 11.101/2005)

RECUPERAÇÃO JUDICIAL

Processo nº 1008072-95.2017.8.26.0152

Este relatório econômico-financeiro tem por objetivo:

- a) Apresentar ao MM. Juízo o Relatório Mensal das Atividade da Recuperanda, referente ao mês de Abril de 2022, conforme determinado no art. 22, inciso II, alínea “c” da Lei 11.101/2005;
- b) Mostrar as fotografias atuais das instalações da Recuperanda;
- c) Informar sobre o Plano de Recuperação Judicial;
- d) Analisar os resultados históricos;
- e) Mostrar a posição econômico-financeira histórica;
- f) Informar sobre a evolução do número de Empregados;
- g) Informar sobre o recolhimento/pagamento dos tributos;
- h) Informar sobre o cumprimento do Plano de Recuperação Judicial;
- i) Prestar informações sobre o andamento processual;

ÍNDICE

1. CONSIDERAÇÕES INICIAIS

1.1. Principais Eventos

2. DESCRIÇÃO DA EMPRESA

2.1 Estrutura Societária e Sede da Empresa

2.2 Organograma

2.3 Produtos

2.4 Mercados/Ramos de Atividades

3. VISÃO GERAL DA RECUPERANDA

3.1 Da Diligência à Recuperanda

4. DO QUADRO DE EMPREGADOS

4.1 Quantidade de Empregados

5. ANÁLISES CONTÁBEIS E INFORMAÇÕES FINANCEIRAS

5.1 Balanço Patrimonial - Ativo

5.2 Balanço Patrimonial - Passivo

5.3 Disponibilidade Operacional

5.4 Estoque

5.5 Investimentos

5.6 Imobilizado

6. DÍVIDA EXTRACONCURSAL

6.1 Detalhamento do Endividamento

7. DÍVIDA FISCAL E TRIBUTÁRIA

7.1 Endividamento Tributário

7.2 Relatório do Passivo Fiscal da Recuperanda

7.3 Dívidas Inscritas e Não Inscritas/Dos Tributos pagos

8. ENDIVIDAMENTO SUJEITO À RECUPERAÇÃO JUDICIAL

8.1 Perfil da Dívida

9. ANÁLISE DA DEMONSTRAÇÃO DE RESULTADO DO EXERCÍCIO

9.1 Evolução Econômico-Financeiro dos Últimos 03 (três) Meses

9.2 Representações Gráficas do DRE

9.3 Receita Líquida x Despesas x Resultado

10. ÍNDICES DE LIQUIDEZ

10.1 Análises de Liquidez e Grau de Endividamento

11. ANÁLISE FLUXO DE CAIXA E PROJEÇÕES

11.1 Capital de Giro Líquido

12. DO PLANO DE RECUPERAÇÃO JUDICIAL

12.1 Proposta de Pagamento

12.2 Avaliação de Ativos – Imobilizados

12.3 Aditivo ao Plano

13. DO CUMPRIMENTO DO PLANO DE RECUPERAÇÃO JUDICIAL

13.1 Pagamentos aos Credores

14. DO ENCERRAMENTO DA RECUPERAÇÃO JUDICIAL

14.1 Cumprimento das Obrigações

14. ANEXOS

14.1 Documentos

15. DO ENCERRAMENTO

1. CONSIDERAÇÕES INICIAIS

- Trata-se de Relatório Mensal das Atividades elaborado pela Administração Judicial nos autos do processo de Recuperação Judicial da empresa ALVENIUS EQUIPAMENTOS TUBULARES LTDA.
- A Recuperanda possui sede no município de Cotia e atua na produção e comercialização de produtos para o mercado de soluções tubulares desde 1959. Os produtos estão presentes em todos os tipos de obras, de pequeno a grande porte.
- As informações analisadas nesse documento foram entregues pela própria Recuperanda em 03/06/2022, sendo destas a responsabilidade pela acuracidade e exatidão das mesmas. Assim, o objetivo desse relatório é informar aos interessados a situação da empresa em recuperação e suas perspectivas de mercado.

1. CONSIDERAÇÕES INICIAIS

1.1 Principais eventos

- A Recuperanda ajuizou o pedido de recuperação judicial em 29/08/2017. **O pedido foi deferido por meio de decisão proferida em 05/09/2017 (fls. 160/161) e publicada em 13/09/2017.**
- O Edital previsto no §1º do art. 52 da Lei 11.101/2005 foi publicado em 30/10/2017.
- O Plano de Recuperação Judicial contendo o Laudo Econômico-Financeiro foi juntado tempestivamente em 11/12/2017, às fls. 963/1020. O Laudo de Avaliação de Ativos foi juntado em 13/12/2017, às fls. 1023/1026.
- Em Assembleia Geral de Credores realizada no dia 30/07/2018 (2ª Convocação) os credores aprovaram o plano de recuperação judicial. A decisão que homologou o PRJ foi publicada em 10/08/2018.
- A Recuperanda informou nos autos a intenção de alienação de parte de sua operação em forma de UPI, porém no Plano de Recuperação Judicial aprovado há apenas previsão genérica para esse tipo de alienação.
- Sendo assim, às fls. 2470/2513, a Recuperanda juntou aos autos um Aditivo ao plano de recuperação judicial com o detalhamento da operação de alienação a ser realizada e requereu a realização de nova assembleia para sua aprovação.

1. CONSIDERAÇÕES INICIAIS

1.1 Principais eventos

- Na Assembleia Geral de Credores realizada no dia 21/01/2020 (1ª Convocação) OS CREDORES APROVARAM O ADITIVO AO PRJ contendo a previsão de alienação da UPI - Distribuição. A Ata da AGC está disponível em nosso website para consulta e download.
- Por meio de r. decisão de fls. 2593, publicada em 12/02/2020, o MMo. Juiz homologou o aditivo ao plano de recuperação judicial.
- As propostas para alienação da UPI foram entregues ao cartório nos dias 23/11/2020 e 24/11/2020 e abertas em audiência pública em 26/11/2020. A empresa Aços Motta Produtos Siderúrgicos Ltda. apresentou a melhor proposta, no valor de R\$ 17 milhões. Os valores estão sendo depositados em juízo regularmente pelo adquirente.
- Considerando a data de concessão da Recuperação Judicial, o biênio legal teve seu encerramento em 10/08/2020, no entanto há previsão da realização de Leilões Reversos para oferta do valor recebido pela alienação da UPI, portanto, s.m.j., o encerramento da RJ deve aguardar a realização dos leilões.
- O último leilão reverso foi realizado em 30/05/2022. Não há mais leilões previstos.
- **A Recuperanda cumpriu com as obrigações previstas no PRJ dentro do período de supervisão previsto no art. 63 da Lei 11.101/2005, sendo assim, por meio da sentença publicada em 18/07/2022 (Fls. 4714 a 4726) o MM. Juízo decretou o encerramento da Recuperação Judicial, nos termos dos artigos 61 e 63, III da Lei 11.101/2005 .**

1. CONSIDERAÇÕES INICIAIS

1.1 Principais eventos

Leilão Reverso realizado em 30/05/2022

O leilão reverso realizado em 30/05/2022 não recebeu propostas.

Todo o valor auferido na alienação da UPI foi oferecido ao leilão, na forma prevista no plano de recuperação judicial e aditivo aprovado pelos credores, portanto não serão realizados outros leilões.

Encerramento da Recuperação Judicial

A Recuperanda cumpriu com as obrigações previstas no plano de recuperação judicial dentro do período de supervisão previsto no art. 63 da Lei 11.101/2005, sendo assim, por meio da sentença publicada em 18/07/2022 (Fls. 4714 a 4726), o MM. Juízo decretou o encerramento da Recuperação Judicial, nos termos dos artigos 61 e 63, III da Lei 11.101/2005 .



2. DESCRIÇÃO DA EMPRESA

2.1 Estrutura Societária e Sede da Empresa

Estrutura Societária

A empresa possui a seguinte participação societária:

COMPOSIÇÃO DO CAPITAL SOCIAL		
Sócios	Valor	Participação
REGIS ARNOLDO BUENO	16.280.000,00	74%
CRISTIAN STAL BUENO	5.720.000,00	26%
Total do Capital Social	22.000.000,00	100%

Sede Da Recuperanda

A Recuperanda Alvenius Equipamentos Tubulares Ltda. está localizada na cidade de Cotia, SP, conforme tabela abaixo:

ENDEREÇO
R. São Fernando, 487 - Parque Rincão, Cotia - SP - CEP 06705-490

2. DESCRIÇÃO DA EMPRESA

2.2 Organograma Diretoria - Administração

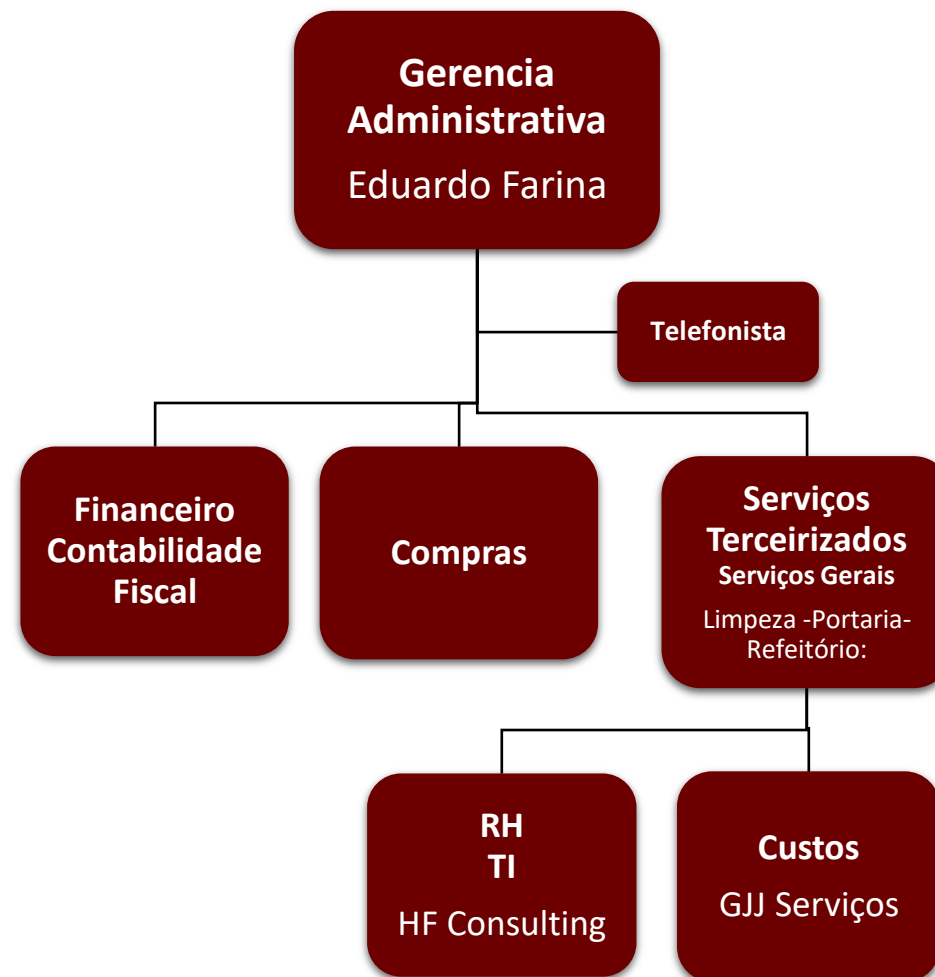

2. DESCRIÇÃO DA EMPRESA

2.2 Organograma Comercial e Industrial

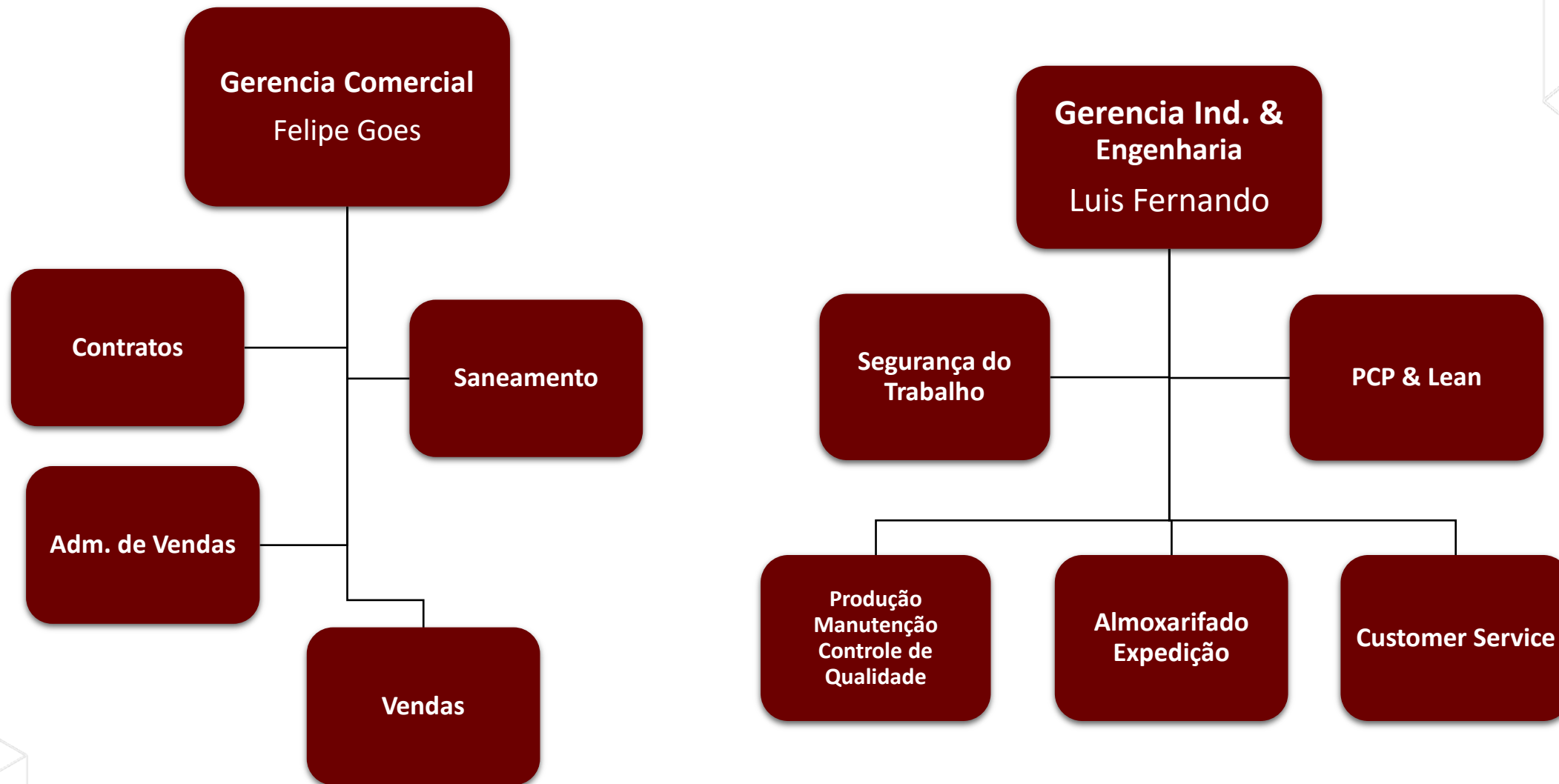

2. DESCRIÇÃO DA EMPRESA

2.3 Produtos

Desde 1954 no Brasil fornecendo sistemas tubulares para o setor de mineração, a Alvenius atende às principais empresas extratoras e beneficiadoras de minérios do país.

Hoje a indústria oferece tubos revestidos para abrasão ou corrosão, para os mercados de mineração e siderurgia, saneamento, etanol & biodiesel, petróleo & gás, irrigação, construção civil e indústrias em geral.



**Tubos helicoidais em
aço carbono ultrassonados**

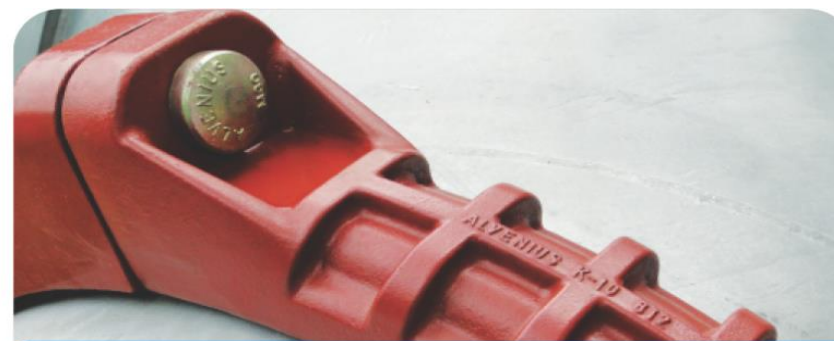

Acoplamentos K



**Revestimentos anticorrosivos
e antiabrasivos**



**Conexões em
aço carbono**

2. DESCRIÇÃO DA EMPRESA

2.4 Mercados/Ramos de Atividades

A Alvenius é líder na fabricação de tubos de aço com costura helicoidal, e tem larga experiência no fornecimento de sistemas que utilizam o conceito de união através de acoplamentos mecânicos K10 e K20, visando praticidade e economia na montagem.

MERCADOS / DISCIPLINAS



3. VISÃO GERAL DA RECUPERANDA

3.1 Da Diligência à Empresa

A Administração Judicial, diligenciou de forma virtual ao estabelecimento da Recuperanda em 20/07/2022, quando constatou que a empresa está operando normalmente. Todos os seus colaboradores estão em atividades presenciais sem redução ou suspensão de jornadas de trabalho. Durante a diligência, registrou-se as seguintes fotografias:



3. VISÃO GERAL DA RECUPERANDA

3.1 Da Diligência à Empresa



4. DO QUADRO DE EMPREGADOS

4.1 Quantidade de Empregados

Evolução de Empregados	
Fev/22	59
Mar/22	62
Abr/22	61

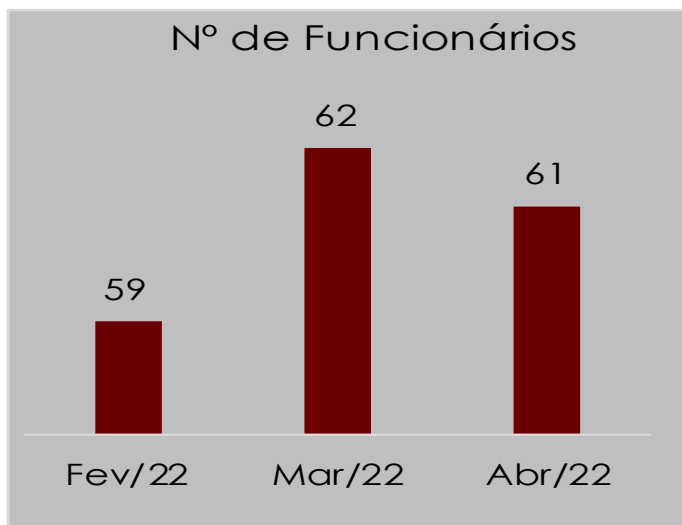

No mês de abril de 2022, houve redução de 01(um) empregado em relação a março de 2022. Atualmente a Recuperanda conta com 61 (sessenta e um) colaboradores. (DOC. 4)

5. ANÁLISES CONTÁBEIS E INFORMAÇÕES FINANCEIRAS

5.1 Balanço Patrimonial - Ativo

BALANÇO PATRIMONIAL	Fev/22	Mar/22	Abr/22
ATIVO CIRCULANTE	37.465,37	40.575,73	41.231,13
Disponível (Caixa/ Bancos/ Aplicações)	2.478,84	2.058,32	4.823,60
Créditos: Clientes/Adiantam. a Fornecedor	12.284,30	15.952,74	15.035,33
Impostos a Recuperar -	3.017,09	2.932,04	2.659,75
Estoque	19.517,03	19.487,78	18.578,65
Despesas a Apropriar	168,12	144,85	133,80
ATIVO NÃO CIRCULANTE	123,96	5.980,88	5.959,25
Débitos De Sócios	0,42	0,42	0,00
Empréstimos a Empresas Ligadas	0,00	0,00	0,00
Depósitos Judiciais	123,54	123,54	102,33
Investimentos	0,00	0,00	0,00
Alienação de Ativos	0,00	0,00	0,00
C/C Filial UPI	0,00	0,00	0,00
CREDITOS FISCAIS IRPJ-BASE CALC.NEGATIVA	5.856,92	5.856,92	5.856,92
ATIVO PERMANENTE	5.994,56	5.961,71	5.966,05
Imobilizado Líquido	6.956,34	6.923,89	6.928,63
Intangível	-961,78	-962,18	-962,59
CONTAS DE COMPENSAÇÃO ATIVAS	0,00	0,00	0,00
TOTAL DO ATIVO	43.583,89	52.518,32	53.156,43

* Valores em R\$ 1000

O total do ativo da Recuperanda é composto por ativo circulante, ativo não circulante e ativo imobilizado. Dentre as variações ocorridas entre o mês de março e abril de 2022, verifica-se que houve crescimento de R\$ 638.110,96 no total do ativo, decorrente da movimentação das contas abaixo (DO C. 01).

“Caixa e equivalentes de caixa” registrou crescimento de R\$ 2.765.277,66 no mês de abril/2022, comparado a março/2022, decorrente da movimentação financeira contabilizada sob a rubrica “1.1.01.03 – APLICAÇÕES DE LIQUIDEZ IMEDIATA” no valor de R\$ 2.810.426,31 verificada no ativo circulante.

5. ANÁLISES CONTÁBEIS E INFORMAÇÕES FINANCEIRAS

5.1 Balanço Patrimonial – Ativo

(continuação)

BALANÇO PATRIMONIAL	Fev/22	Mar/22	Abr/22
ATIVO CIRCULANTE	37.465,37	40.575,73	41.231,13
Disponível (Caixa/ Bancos/ Aplicações)	2.478,84	2.058,32	4.823,60
Créditos: Clientes/Adiantam. a Fornecedor	12.284,30	15.952,74	15.035,33
Impostos a Recuperar -	3.017,09	2.932,04	2.659,75
Estoque	19.517,03	19.487,78	18.578,65
Despesas a Apropriar	168,12	144,85	133,80
ATIVO NÃO CIRCULANTE	123,96	5.980,88	5.959,25
Débitos De Sócios	0,42	0,42	0,00
Empréstimos a Empresas Ligadas	0,00	0,00	0,00
Depósitos Judiciais	123,54	123,54	102,33
Investimentos	0,00	0,00	0,00
Alienação de Ativos	0,00	0,00	0,00
C/C Filial UPI	0,00	0,00	0,00
CREDITOS FISCAIS IRPJ-BASE CALC.NEGATIVA	5.856,92	5.856,92	5.856,92
ATIVO PERMANENTE	5.994,56	5.961,71	5.966,05
Imobilizado Líquido	6.956,34	6.923,89	6.928,63
Intangível	-961,78	-962,18	-962,59
CONTAS DE COMPENSAÇÃO ATIVAS	0,00	0,00	0,00
TOTAL DO ATIVO	43.583,89	52.518,32	53.156,43

* Valores em R\$ 1000

A “Conta **Clientes**” e “**Adiantamentos a Fornecedores**”, entre o mês de março e abril/2022, apresentaram queda de **R\$ 917.415,05** decorrente da movimentação contábil escriturada sob a rubrica “1.1.02.01 – Clientes Mercado Nacional” no valor de R\$ 1.322.621,73. A conta “Impostos a Recuperar” registrou queda no valor de **R\$ 272.289,77** no mesmo período.

“**Estoques**” apresentou redução de **R\$ 909.130,10** no mês de abril, comparado a março/2022. Observa-se que o saldo da conta “MATÉRIA PRIMA”, sob a rubrica 1.1.03.01 contabilizou redução no valor de R\$1.389.836,02.

5. ANÁLISES CONTÁBEIS E INFORMAÇÕES FINANCEIRAS

5.2 Balanço Patrimonial - Passivo

BALANÇO PATRIMONIAL	Fev/22	Mar/22	Abr/22
PASSIVO CIRCULANTE	7.867,95	10.568,41	10.961,53
Fornecedores Nacionais	2.985,56	5.842,76	5.892,40
Fornecedores Internacionais / Estrangeiros	0,00	0,00	0,00
Obrigações Trabalhistas	498,55	536,39	569,52
Encargos Sociais	133,71	158,36	147,41
Impostos a Recolher	11,74	29,45	334,43
Parcelamentos Tributários	1.444,94	1.239,18	1.158,75
Outras Obrigações	514,60	483,42	609,89
Financiamentos e Empréstimos Bancários	2.278,85	2.278,85	2.249,12
NÃO CIRCULANTE	32.238,42	32.236,92	32.236,92
Parcelamento de Impostos	10.264,02	10.264,02	10.264,02
Financiamentos e Empréstimos	11.587,73	11.587,73	11.587,73
Creditos Diversos (Bens de Capital Ativo)	0,00	0,00	0,00
Empréstimos de Sócios	0,00	0,00	0,00
Direitos de Sub-rogação de Sócios	3.320,41	3.320,41	3.320,41
Fornecedores Recuperação Judicial	7.066,27	7.064,77	7.064,77
C/C Filial/MATRIZ	0,00	0,00	0,00
PATRIMÔNIO LÍQUIDO	9.334,44	9.712,99	9.957,98
Capital Social Realizado	22.000,00	22.000,00	22.000,00
Reservas de Lucros	0,00	0,00	0,00
Reservas de Reavaliação	0,00	0,00	0,00
Lucros/Prejuízos Acumulados	-20.261,84	-20.261,84	-20.261,84
Contas de Compensação Passivas	0,00	0,00	0,00
BASE NEGATIVA IRPJ/CSL -EXERC. ANTERIO	7.321,15	7.321,15	7.321,15
Resultado do exercício	275,13	653,68	898,67
TOTAL PASSIVO	49.440,81	52.518,32	53.156,43

* Valores em R\$ 1000

O total do passivo da Recuperanda é composto por passivo circulante, passivo não circulante e o patrimônio líquido. Dentre as variações de saldos observadas no comparativo entre o mês de março e abril/2022, verifica-se que houve aumento de R\$ 393.119,38 no passivo a curto prazo, decorrente da variação das contas abaixo (DOC.01).

“**Fornecedores Nacionais**” apresentou aumento de R\$ 49.645,66 entre março e abril/2022.

“**Obrigações Trabalhistas e Encargos Sociais**” verifica-se aumento de R\$ 22.177,97 e nas contas “**Impostos a Recolher**” e “**Parcelamentos Tributários**” totalizou aumento no valor R\$ 224.551,07 no mês em análise.

“**Outras Obrigações**” registrou aumento de R\$ 126.477,82 no mês de abril/2022, comparado a março/2022.

Observa-se no período analisado, que não houve variação nas obrigações a longo prazo.

5. ANÁLISES CONTÁBEIS E INFORMAÇÕES FINANCEIRAS

5.3 Disponibilidade Operacional

DISPONIBILIDADE OPERACIONAL	Fev/22	Mar/22	Abr/22
(+) Contas a Receber	12.284,30	15.952,74	15.035,33
(+) Estoques	19.517,03	19.487,78	18.578,65
(-) Fornecedores/Outras Contas a Pagar	2.985,56	5.842,76	5.892,40
DISPONIBILIDADE OPERACIONAL	28.815,77	29.597,77	27.721,58

* Valores em R\$ 1000

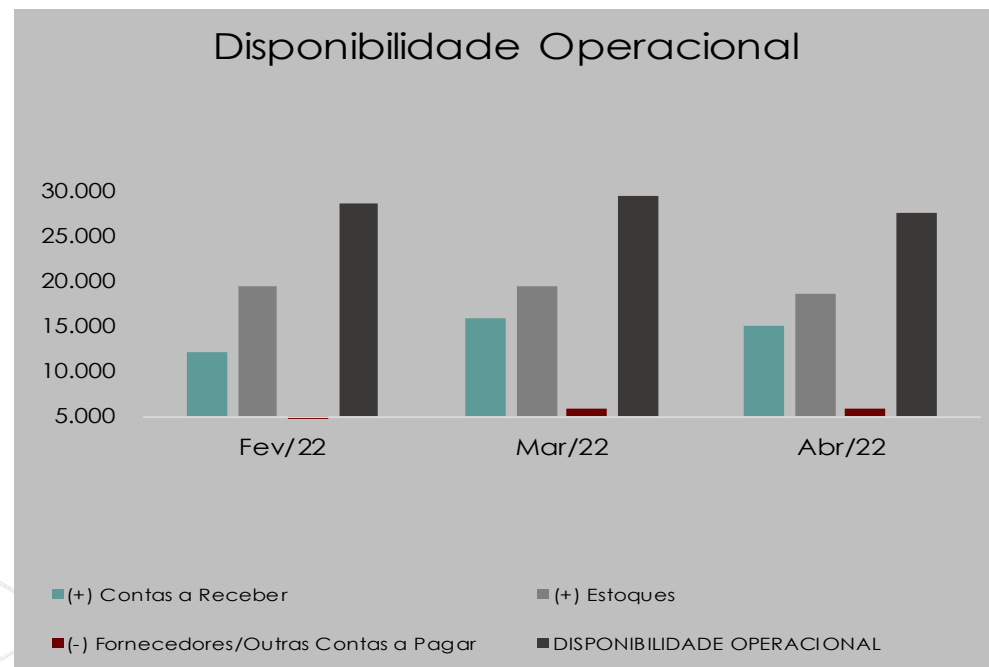

A Disponibilidade Operacional é um indicador que verifica a capacidade de pagamento dos “Fornecedores de Curto Prazo” (passivo) com os recursos disponíveis no “Contas a Receber” e “Estoques” (ativo). O indicador demonstra-se positivo nas competências apresentadas, mostrando que a Recuperanda possui capacidade para pagamento de seus passivos operacionais com os recursos oriundos de seus ativos líquidos.

O indicador totalizou superávit de R\$ 27.72 milhões em abril/2022, com queda de R\$ 1.876 milhão em relação ao mês de março/2022. (vide nota no item 5.4 abaixo)

5. ANÁLISES CONTÁBEIS E INFORMAÇÕES FINANCEIRAS

5.4 Estoques

Estoque	
Fev/22	19.517,03
Mar/22	19.487,78
Abr/22	18.578,65

* Valores em R\$ 1000

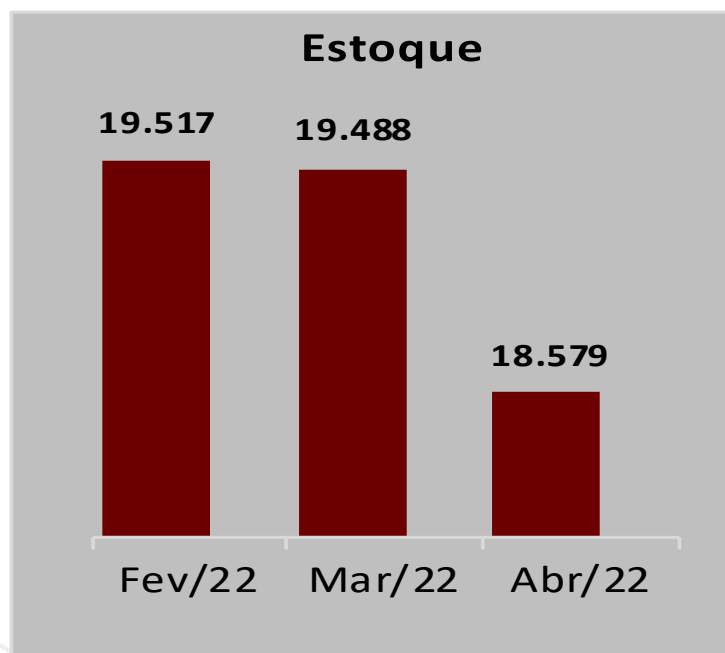

Verifica-se redução de 4,67% no valor contábil do estoque em abril/2022 no comparativo com o mês de março/2022 .

A Recuperanda apresentou relatório de controle do “estoque e inventário” para análise da movimentação no período. Verifica-se que há divergência de R\$ 6.505.388,18 entre o valor contabilizado no balancete e o relatório de inventário do mês de abril/2022.

A Recuperanda informou que o relatório de estoque enviado não inclui produtos importados em armazém alfandegado, importações em andamento, produtos em elaboração e estoque em poder de terceiros.

Nota: Verifica-se que do valor total do ativo circulante de R\$ 41.231.128,99 a conta “**Estoques**” acumula o valor de R\$ 18.578.648,90 (em junho de 2017 chegou a R\$ 22.635.478,14). A Recuperanda informou que o excesso de estoque resulta, principalmente, da queda drástica de faturamento no decorrer do período de 2017, aliada ao longo prazo de reposição das mercadorias importadas. Também há grande quantidade de mercadorias específicas com giro lento, que não serão repostas

5. ANÁLISES CONTÁBEIS E INFORMAÇÕES FINANCEIRAS

5.5 Investimentos

Com base nas informações nos demonstrativos contábeis apresentados pela Recuperanda, observa-se que não há registros de contabilizações a título de “investimentos”.

Eventuais investimentos que por ventura forem realizados no decorrer do ano, serão analisados e informados nos respectivos relatórios mensais.

BALANÇO PATRIMONIAL	Fev/22	Mar/22	Abr/22
ATIVO CIRCULANTE	37.465,37	40.575,73	41.231,13
Disponível (Caixa/ Bancos/ Aplicações)	2.478,84	2.058,32	4.823,60
Créditos: Clientes/Adiantam. a Fornecedor	12.284,30	15.952,74	15.035,33
Impostos a Recuperar -	3.017,09	2.932,04	2.659,75
Estoque	19.517,03	19.487,78	18.578,65
Despesas a Apropriar	168,12	144,85	133,80
ATIVO NÃO CIRCULANTE	123,96	5.980,88	5.959,25
Débitos De Sócios	0,42	0,42	0,00
Empréstimos a Empresas Ligadas	0,00	0,00	0,00
Depósitos Judiciais	123,54	123,54	102,33
Investimentos	0,00	0,00	0,00
Alienação de Ativos	0,00	0,00	0,00
C/C Filial UPI	0,00	0,00	0,00
CREDITOS FISCAIS IRPJ-BASE CALC.NEGATIVA	5.856,92	5.856,92	5.856,92
ATIVO PERMANENTE	5.994,56	5.961,71	5.966,05
Imobilizado Líquido	6.956,34	6.923,89	6.928,63
Intangível	-961,78	-962,18	-962,59
CONTAS DE COMPENSAÇÃO ATIVAS	0,00	0,00	0,00
TOTAL DO ATIVO	43.583,89	52.518,32	53.156,43

* Valores em R\$ 1000

5.6 Imobilizado

O Ativo Permanente mostrou crescimento de R\$ 4.339,18 quando comparados os saldos de março e abril/2022, representando uma crescimento equivalente a 0,07%.

Esta Administradora Judicial salienta que qualquer alienação, transferência ou outra modalidade de venda que resulte na redução do imobilizado deve ser antes autorizado pelo juízo da Recuperação Judicial.

6. DÍVIDA EXTRACONCURSAL

6.1 Detalhamento do Endividamento

DETALHAMENTO DO ENDIVIDAMENTO TOTAL	Fev/22	Mar/22	Abr/22	Participação % no Total Dívida
Dívida Tributária	11.854,41	11.691,01	11.904,61	27,56%
Dívida Extraconcursal	9.655,79	12.518,15	12.697,67	29,39%
Dívida Concursal	18.596,17	18.596,17	18.596,17	43,05%
TOTAL PASSIVO CURTO E LONGO PRAZO	40.106,37	42.805,33	43.198,45	100,00%

* Valores em R\$ 1000

A composição do endividamento total foi extraída dos demonstrativos contábeis apresentados pela Recuperanda.

BALANÇO PATRIMONIAL	Fev/22	Mar/22	Abr/22
PASSIVO CIRCULANTE	7.867,95	10.568,41	10.961,53
Fornecedores Nacionais	2.985,56	5.842,76	5.892,40
Fornecedores Internacionais / Estrangeiros	0,00	0,00	0,00
Obrigações Trabalhistas	498,55	536,39	569,52
Encargos Sociais	133,71	158,36	147,41
Impostos a Recolher	11,74	29,45	334,43
Parcelamentos Tributários	1.444,94	1.239,18	1.158,75
Outras Obrigações	514,60	483,42	609,89
Financiamentos e Empréstimos Bancários	2.278,85	2.278,85	2.249,12
NÃO CIRCULANTE	32.238,42	32.236,92	32.236,92
Parcelamento de Impostos	10.264,02	10.264,02	10.264,02
Financiamentos e Empréstimos	11.587,73	11.587,73	11.587,73
Creditos Diversos (Bens de Capital Ativo)	0,00	0,00	0,00
Empréstimos de Sócios	0,00	0,00	0,00
Direitos de Sub-rogação de Sócios	3.320,41	3.320,41	3.320,41
Fornecedores Recuperação Judicial C/C Filial/MATRIZ	7.066,27	7.064,77	7.064,77
	0,00	0,00	0,00
PATRIMÔNIO LÍQUIDO	9.334,44	9.712,99	9.957,98
Capital Social Realizado	22.000,00	22.000,00	22.000,00
Reservas de Lucros	0,00	0,00	0,00
Reservas de Reavaliação	0,00	0,00	0,00
Lucros/Prejuizos Acumulados	-20.261,84	-20.261,84	-20.261,84
Contas de Compensação Passivas	0,00	0,00	0,00
BASE NEGATIVA IRPJ/CSL -EXERC. ANTERIO	7.321,15	7.321,15	7.321,15
Resultado do exercício	275,13	653,68	898,67
TOTAL PASSIVO	49.440,81	52.518,32	53.156,43

* Valores em R\$ 1000

Considerando os valores constantes nas demonstrações financeiras e a dívida concursal declarada, verifica-se que o saldo da dívida extraconcursal, envolvendo os tributos e demais obrigações a pagar contabilizados a curto e longo prazo, perfaz o total de R\$ 24.602.276,57. Destaca-se a participação de 29,39% dos débitos extraconcursais e de 27,56% da dívida tributária no endividamento total no mês de abril de 2022.

Observa-se nas demonstrações financeiras apresentadas, que até o momento a reclassificação contábil da dívida concursal verificada no passivo a longo prazo, escriturada na conta “**Fornecedores Recuperação Judicial**”, sob a rubrica 2.2.01.08.0001 - é de R\$ 7.064.766,26, resultando na diferença no valor de R\$ 11.531.406,07 no comparativo com o total da dívida concursal declarada.

7. DÍVIDA FISCAL E TRIBUTÁRIA

7.1 Endividamento Tributário

Seguem abaixo, os valores das dívidas tributárias obtidos nos balancetes de verificação:

POSIÇÃO TRIBUTÁRIA	Fev/22	Mar/22	Abr/22
(+) Obrigações Sociais e Fiscais	145,45	187,81	481,84
(+) Impostos Parcelados	11.708,96	11.503,20	11.422,77
Total Impostos Devidos	11.854,41	11.691,01	11.904,61

* Valores em R\$ 1000

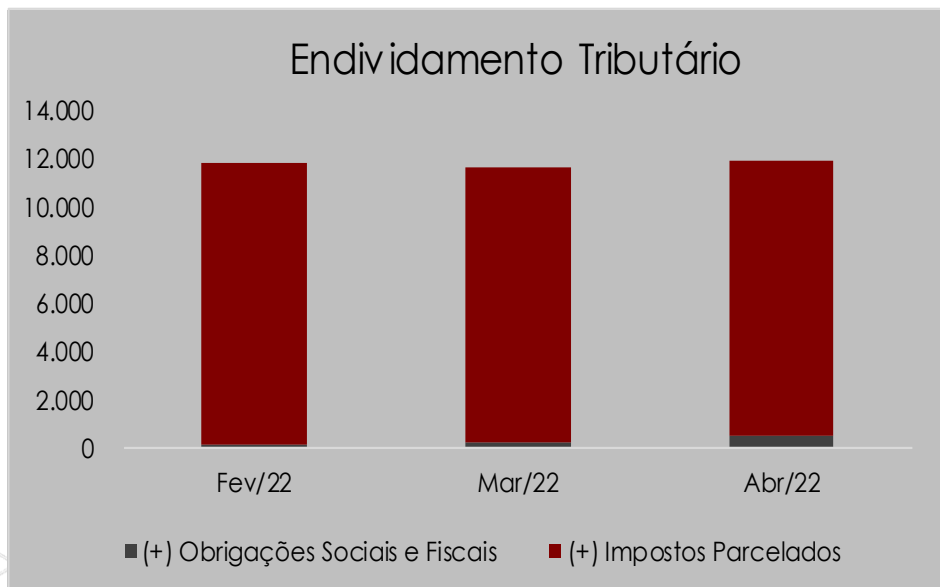

Consubstanciados nos balancetes apresentados pela Recuperanda (DOC.01), verifica-se que a empresa vinha acumulando dívidas tributárias, em abril/2022 houve aumento de 1,83 %, comparado ao mês de março/2022.

A Recuperanda comprovou adesão aos parcelamentos tributários disponíveis.

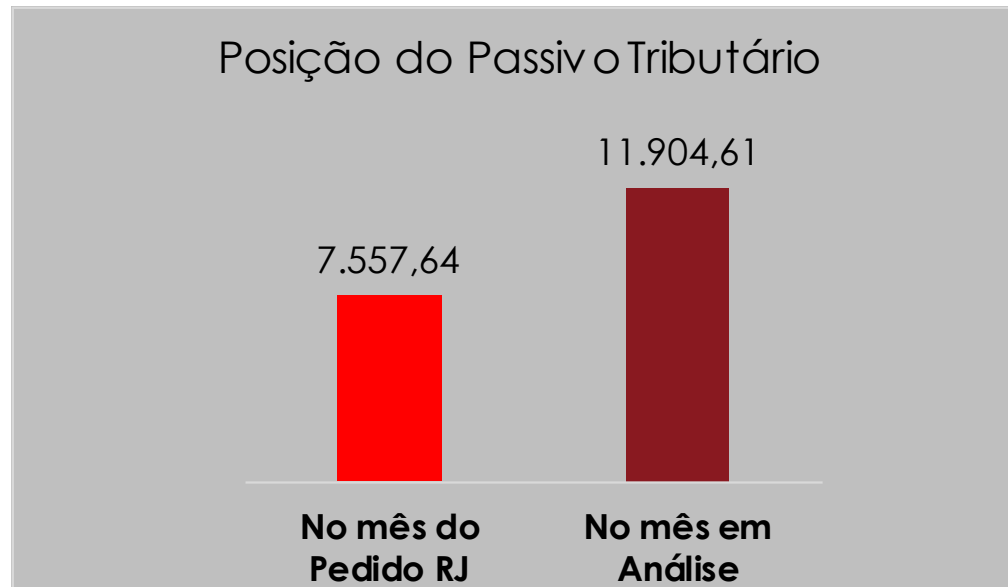

7. DÍVIDA FISCAL E TRIBUTÁRIA

7.2 Relatório do Passivo Fiscal

A Recuperanda apresentou relatório de detalhamento passivo-fiscal das contas que compõe os tributos em atraso (DOC. 2), bem como os tributos com parcelamentos em andamento, manteve-se as informações com posição no mês de maio/2022, resumido na tabela a seguir:

DÍVIDA TRIBUTÁRIA			
Resumo do Relatório da Recuperanda - Maio/2022			
TRIBUTOS EM PARCELAMENTOS			
IPI	49.921,73	ICMS	1.313.473,68
Previdenciários	2.171.134,63		
Outros Tributos Federais	7.856.050,37		
SOMA	R\$ 10.077.106,73	SOMA	R\$ 1.313.473,68
SALDO DO PARCELAMENTO A PAGAR		R\$ 11.390.580,41	

O valor apresentado no relatório pela Recuperanda converge com o valor contabilizado no Balancete de abril/2022.

A Recuperanda aderiu aos parcelamentos do total das dívidas estaduais e federais, demonstrado na tabela acima. A adesão foi negociada a partir de maio/2021 e os pagamentos das respectivas parcelas foram realizados, bem como as vencidas no mês de abril/2022.

7. DÍVIDA FISCAL E TRIBUTÁRIA

7.3 Dívidas Inscritas e Não Inscritas / Pagamentos dos Tributos do Mês

a) Dívida Ativa

Por meio dos sites da Procuradoria Geral da Fazenda Nacional (PGFN) e da Procuradoria Geral Estadual (PGE) a Administração Judicial obteve a posição da dívida tributária inscrita em 20/06/2022 (DOC. 03), conforme tabela abaixo;

Alvenius Equipamentos Tubulares Ltda - CNPJ: 59.273.714/0001-16	
CONSULTAS DE DÉBITOS TRIBUTÁRIOS INSCRITOS NA DÍVIDA ATIVA em:	22/07/2022
ÓRGÃO PÚBLICO	VALOR DÍVIDA
DÍVIDA ATIVA - Procuradoria Geral do Estado - (PGE)	1.608.875,18
DÍVIDA ATIVA - Procuradoria Geral da Fazenda Nacional - (PGFN)	Nenhum registro foi encontrado
TOTAL	1.608.875,18

Observa-se que o valor atual da dívida ativa apresentou redução significativa, comparado ao mês de maio/2021, quando totalizava R\$ 12.713.459,99.

A Administração Judicial solicitou esclarecimentos à Recuperanda em 14/09/2021. Em resposta, a empresa informou que a dívida tributária estadual, quanto a federal foram objeto de parcelamento ou encontram-se com exigibilidade suspensa em virtude de ações judiciais garantidas por bens ou direitos. A Recuperanda apresentou as CERTIDÕES POSITIVAS COM EFEITOS DE NEGATIVAS DE DÉBITOS, bem como comprovou a adesão aos parcelamentos por meio de cópias das documentações de negociação das dívidas tributários junto a procuradoria estadual e federal. (DOC. 03)

7. DÍVIDA FISCAL E TRIBUTÁRIA

7.3 Dívidas Inscritas e Não Inscritas / Pagamentos dos Tributos do Mês

b) Dívida não inscrita - Posição tributária e-Cac

As informações da tabela abaixo foram extraídas do e-Cac(Receita Federal) em 25/04/2022, (DOC. 02) e mostram a posição dos débitos tributários não inscritos na dívida ativa:

Relatório de Situação Fiscal - e-CAC - Emitido em: 25/04/2022			
Tributos Federais		Imposto Sindical	
Não Previdenciário	Valor R\$	Entidade	Valor R\$
(**) Parcelamentos Simplificado/Ordinário	175.076,69	CP - SEGURADOS	46.342,77
	1.044.667,68	CP - PATRONAL	112.022,75
		CP - TERCEIROS	40.339,10
TOTAL	1.219.744,37	TOTAL	198.704,62
TOTAL GERAL			1.418.448,99

() Parcelamentos Federais c/Exigibilidade Suspensa - Medida judicial pendente de comprovação**

c) Pagamentos dos Tributos do Mês

Os pagamentos das obrigações sociais (INSS/FGTS) vencidas em março de 2022 foram comprovados, bem como os pagamentos dos demais tributos federais. O pagamento do ISS vencido no mesmo período foi realizado. A empresa possui saldo credor de ICMS a transportar no valor de R\$ 2.287.870,12 – em dezembro/2021.

A Recuperanda aderiu ao parcelamento das dívidas tributárias estaduais e federais, e comprovou os pagamentos das parcelas 11/84 do ICMS; 10/120 e 09/109 do IPI-PIS-COFINS e CSLL; 12/60 do INSS empregados e empregador e da parcela 12/120 Tributos não Previdenciários, vencidas no mês de abril/2022, totalizando R\$ 102.574,22.

8. ENDIVIDAMENTO SUJEITO À RECUPERAÇÃO JUDICIAL

8.1 Perfil da Dívida

Apresentamos abaixo o Perfil da dívida sujeita aos efeitos da recuperação judicial após a verificação da Administração Judicial (Art. 7º, § 2º), considerando os pagamentos realizados:

PERFIL DA DÍVIDA - ABRIL/2022				
CLASSIFICAÇÃO	VALOR	Com Deságio	Pagam.	Saldo
Credores Trabalhistas - Classe I	3.328,81	3.328,81	3.230,80	98,02
Credores c/ Garantia Real - Classe II	6.630,73	5.820,13	1.439,83	4.380,30
Credores Quirografários - Classe III	22.069,86	16.506,90	2.676,52	13.830,38
Credores Micro e Peq. Porte - Classe IV	293,08	205,15	42,97	162,19
VALOR TOTAL DA DÍVIDA	32.322,48	25.861,01	7.390,12	18.470,89

* Valores em R\$ 1000 (Cotações 30/11/2021 - Dólar = R\$ 5,6199)

Há credores parceiros na classe II e III, no qual a amortização da dívida é sobre o valor nominal.

*** Os pagamentos aos Credores na respectiva tabela, estão sendo considerados os juros e atualização monetária.**

Pagamentos da 2ª parcela semestral realizados em agosto/2021 aos demais credores - Pagamentos realizados em fevereiro/2022

NOTA: Conforme determinação de 2ª instância, todos os pagamentos trabalhistas que ocorreram depois de março/2019 foram devidamente corrigidos.

9. ANÁLISE DA DEMONSTRAÇÃO DE RESULTADO DO EXERCÍCIO

9.1 Evolução Econômico-Financeiro dos Últimos 02 (dois) Meses

DEMONSTRATIVO DE RESULTADOS	Fev/22	Mar/22	Abr/22	ACUMULADO
RECEITA OPERACIONAL BRUTA	9.776,51	7.904,04	7.006,00	27.128,52
Vendas	9.776,51	7.904,04	7.006,00	27.128,52
(-) DEDUÇÕES	-2.186,26	-1.704,06	-1.535,95	-5.919,33
Impostos e Devoluções Vendas	-2.186,26	-1.704,06	-1.535,95	-5.919,33
(=) TOTAL RECEITA LÍQUIDA DE VENDAS	7.590,25	6.199,98	5.470,05	21.209,19
(-) CUSTOS MERCADORIAS VENDIDAS	-5.968,52	-5.043,61	-4.247,68	-16.987,37
Custos dos Produtos Vendidos e Serviços	-5.968,52	-5.043,61	-4.247,68	-16.987,37
<i>Percentual em relação a Receita Bruta =</i>	<i>-61,05%</i>	<i>-63,81%</i>	<i>-60,63%</i>	<i>-62,62%</i>
(+/-) LUCRO BRUTO	1.621,72	1.156,37	1.222,37	4.221,81
<i>Margem Bruta - Percentual (%) =</i>	<i>16,59</i>	<i>14,63</i>	<i>17,45</i>	<i>15,56</i>
(-) DESPESAS OPERACIONAIS	-873,94	-812,60	-816,68	-3.242,58
Despesas Administrativas e Comerciais (Operacionais)	-688,90	-778,18	-755,00	-2.870,81
Despesas Financeiras	-164,31	-33,25	-62,21	-350,40
(+/-) Variação Cambial	-20,73	-1,17	0,53	-21,37
(+/-) DESPESAS / RECEITAS não OPERACIONAIS	5,27	71,17	-160,69	-80,56
Outras Despesas/ Receitas Operacionais	5,27	60,40	12,29	81,65
Outras Despesas / Receitas Não Operacionais	0,00	10,77	-172,98	-162,21
RECEITAS FINANCEIRAS	2,78	-36,39	0,00	0,00
LUCRO ANTES DO IMPOSTO DE RENDA	755,84	378,55	244,99	898,67
(-) IMPOSTOS	0,00	0,00	0,00	0,00
Imposto de Renda PES JUR e CSLL	0,00	0,00	0,00	0,00
(=) RESULTADO LÍQUIDO DO EXERCÍCIO	755,84	378,55	244,99	898,67

* Valores em R\$ 1.000

Com base nas Demonstrações de Resultado mensais apresentadas pela Recuperanda (DOC. 1) a Administração Judicial passa a fazer a análise dos últimos 03 (três) meses, com o objetivo de mostrar graficamente os resultados e a situação econômico-financeira da empresa.

9. ANÁLISE DA DEMONSTRAÇÃO DE RESULTADO DO EXERCÍCIO

9.1 Evolução Econômico-Financeiro dos Últimos 02 (dois) Meses

As análises realizadas pela Administradora Judicial têm como base as variações no período compreendido entre o mês de março e o mês de abril de 2022.(DOC 01).

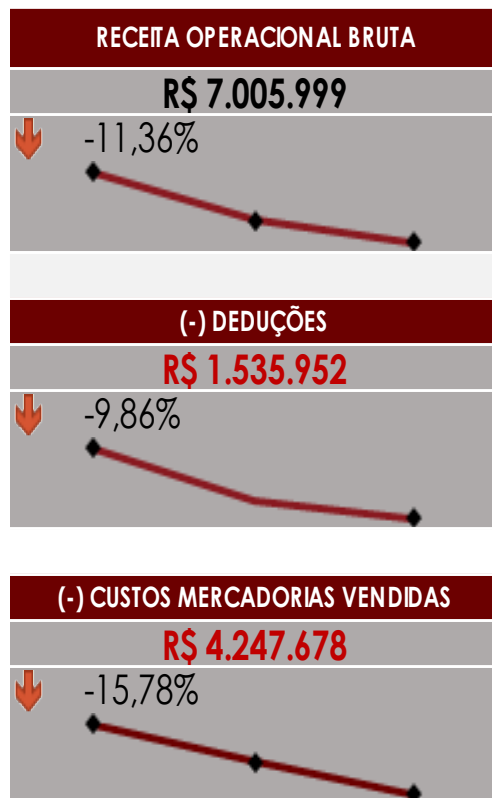

A "Receita Bruta" apresentou queda de 11,36% no mês de abril/2022, comparado a março/2022.

As Deduções de Impostos sobre vendas, serviços e devoluções calculados sobre o faturamento bruto registram redução de 9,86% entre o mês de março e abril/2022.

O "Custo da Mercadoria Vendida" registrou redução de 15,78% no mês de abril/2022 em relação a março/2022. Verifica-se que o Custo apurado equivale a 60,63% do valor da Receita Bruta de março/2022.

9. ANÁLISE DA DEMONSTRAÇÃO DE RESULTADO DO EXERCÍCIO

9.1 Evolução Econômico-Financeiro dos Últimos 02 (dois) Meses

As análises realizadas pela Administradora Judicial têm como base as variações no período compreendido entre março e abril de 2022.(DOC 01).

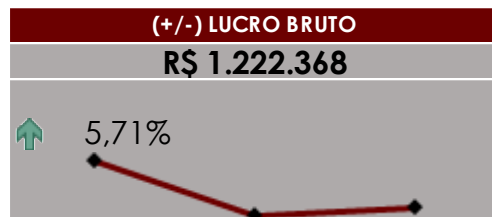

O “Lucro Bruto” registrou crescimento de 5,71% entre o mês de março/2022 e abril/2022. Recuperanda operou com margem Bruta de 17,46% sobre a Receita Bruta de Vendas em abril/2022, aumento de 2,82 pontos percentuais em relação ao mês de março/2022.

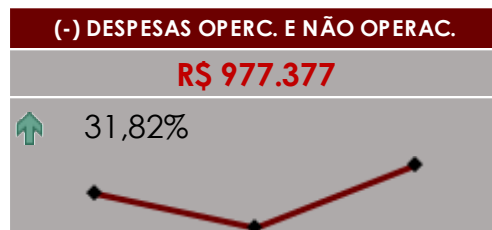

As Despesas apresentaram aumento de 31,82% entre o mês de março/2022 e abril/2022. Destaca-se aumento das despesas financeiras.

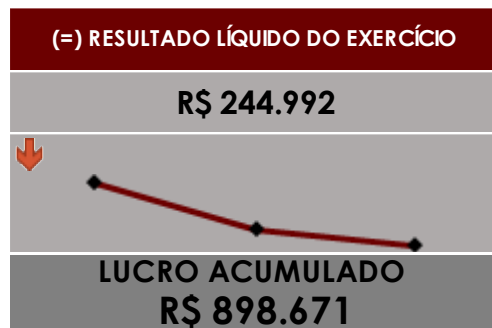

A Recuperanda operou com resultado positivo no valor de R\$ 244.991,58 (duzentos e quarenta e quatro mil novecentos e noventa e um reais e cinquenta e oito centavos) no mês de abril de 2022. O lucro contábil acumulado no ano de 2022 totaliza R\$ 898.670,60 (oitocentos e noventa e oito mil seiscentos e setenta reais e sessenta centavos).

9. ANÁLISE DA DEMONSTRAÇÃO DE RESULTADO DO EXERCÍCIO

9.2 Representações Gráficas do DRE

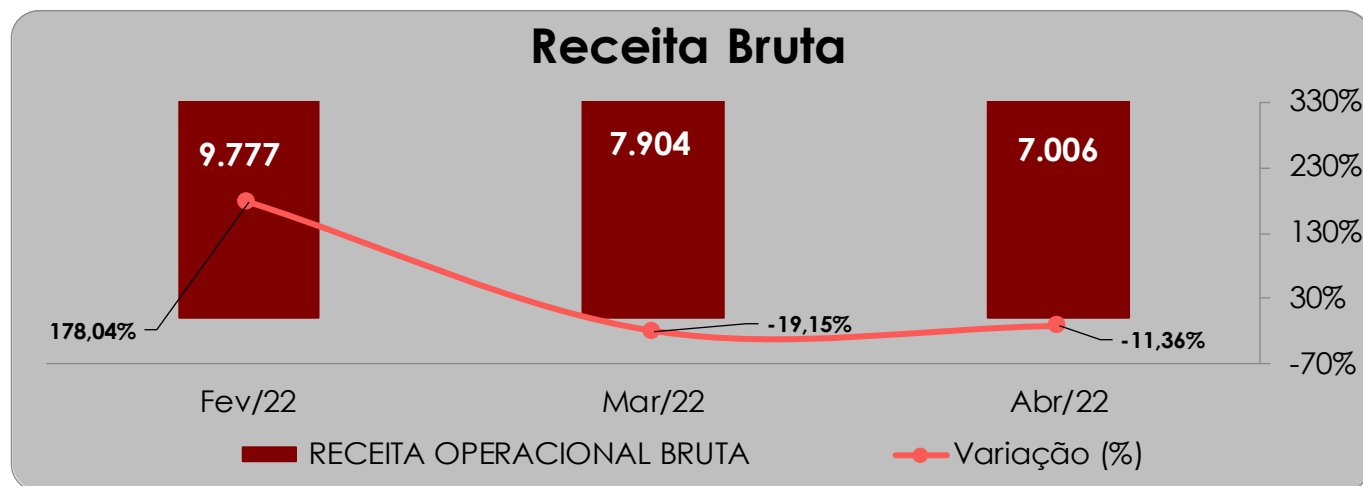
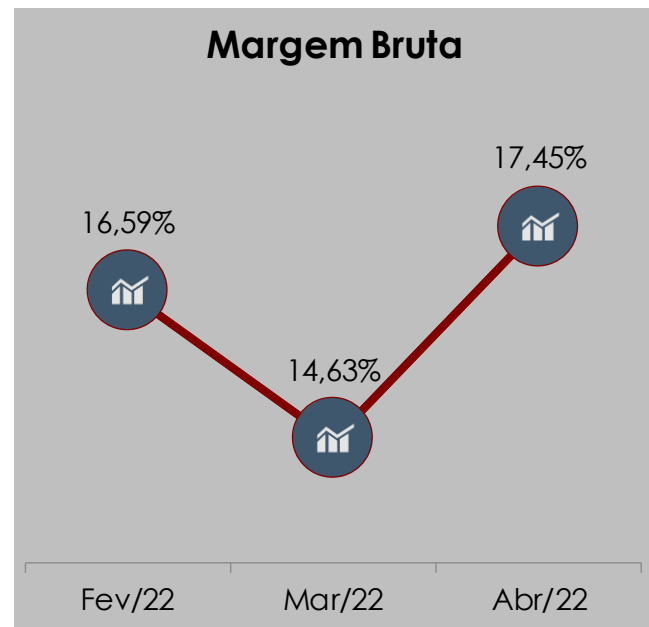
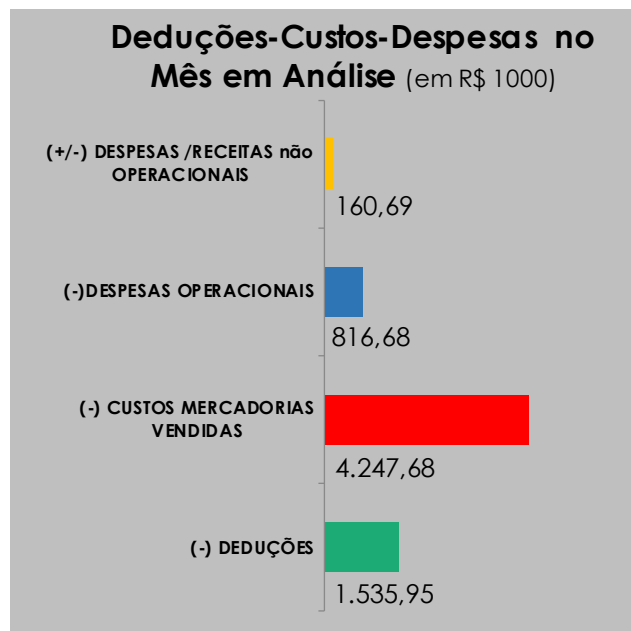

9. ANÁLISE DA DEMONSTRAÇÃO DE RESULTADO DO EXERCÍCIO

9.3 Receita Líquida x Despesas x Resultado

ANÁLISE DA RELAÇÃO ENTRE DESPESAS, RECEITA LÍQUIDA, E O RESULTADO				
Demonstrativo do Resultado do Exercício	Fev/22	Mar/22	Abr/22	Acumulado Outubro/2021
RECEITA LÍQUIDA	7.590,25	6.199,98	5.470,05	21.209,19
DESPESAS OPERACIONAIS (+) Não Operac.	-868,67	-741,43	-977,38	-3.323,14
Despesas em relação a Receita Líquida =	-11,44%	-11,96%	-17,87%	-15,67%
RESULTADO LÍQUIDO DO EXERCÍCIO	755,84	378,55	244,99	898,67
Resultado em relação a Receita Líquida =	9,96%	6,11%	4,48%	4,24%

* Valores em R\$ 1.000

As “Despesas operacionais”, representaram 17,87% do valor da Receita Líquida em abril/2022. Verifica-se que o “Resultado do Exercício” foi positivo no valor de R\$ 244,99 mil no mês em análise.

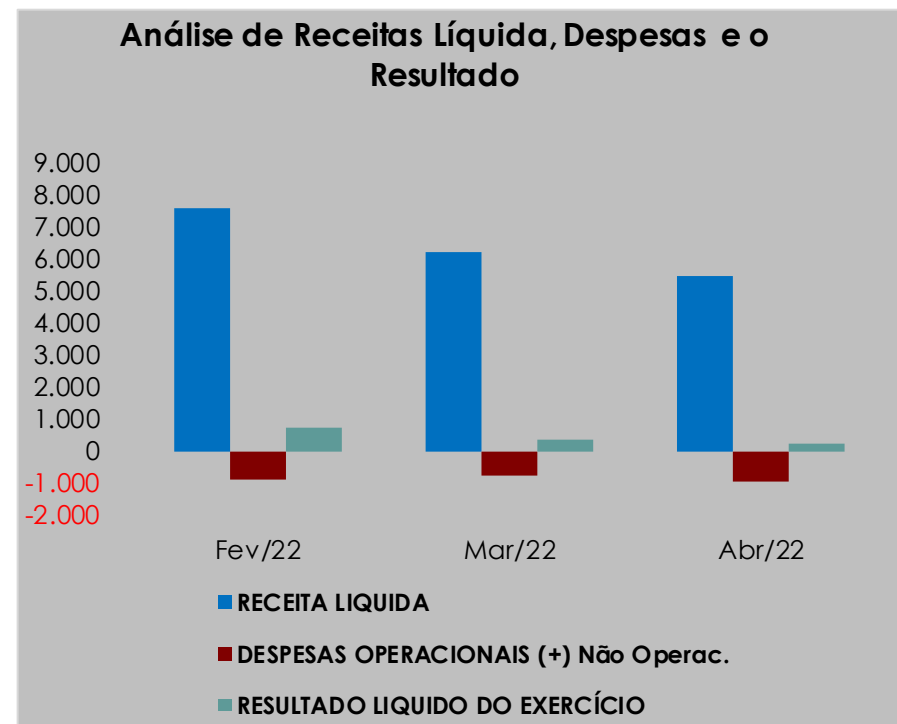

10. ÍNDICES DE LIQUIDEZ

10.1 Análises de Liquidez e Grau de Endividamento

Índices de Liquidez /Grau de Endividamento			
Período	Liquidez Corrente	Liquidez Geral	Grau de Endividamento
Fev/22	476,18%	108,67%	92,02%
Mar/22	383,93%	122,69%	81,51%
Abr/22	376,14%	123,05%	81,27%

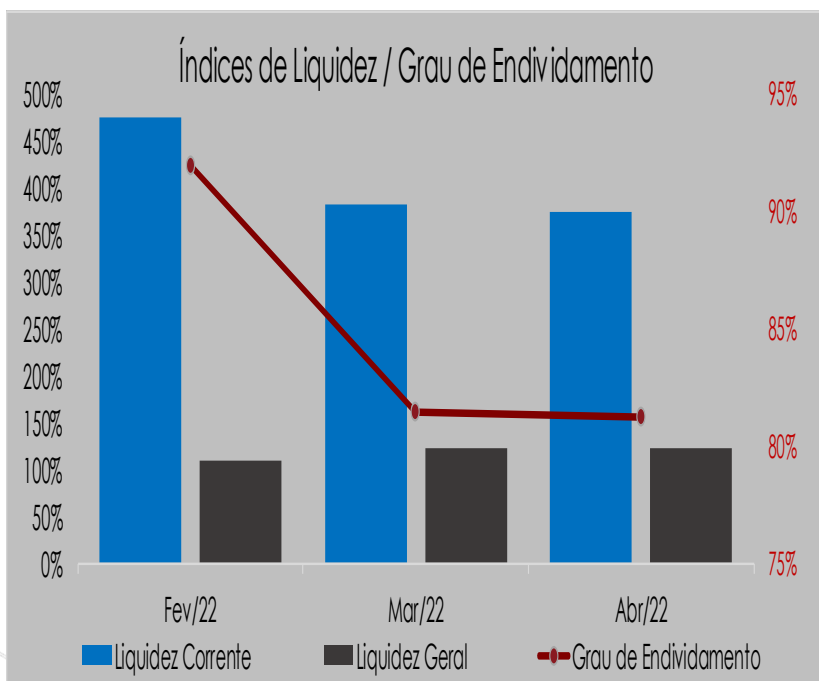

Liquidez Corrente

A Liquidez Corrente registrou queda de 7,79 pontos percentuais entre o mês de março e fevereiro de 2022. Atualmente a empresa demonstra a capacidade de pagamento de 376,14% da dívida de curto prazo.

Liquidez Geral

Observa-se crescimento de 0,36 pontos percentuais na Liquidez Geral no período analisado. Atualmente a empresa dispõe de ativos para o pagamento de 123,05% do valor do passivo – sem considerar o deságio do PRJ aprovado.

Grau de Endividamento

A análise mostra que o Grau de Endividamento registrou redução de 0,24 pontos percentuais no mês de abril/2022, comparado ao mês de março/2022. Atualmente o endividamento representa 81,27% do total do ativo da Recuperanda.

11. ANÁLISE FLUXO DE CAIXA E PROJEÇÕES

11.1 Capital de Giro Líquido

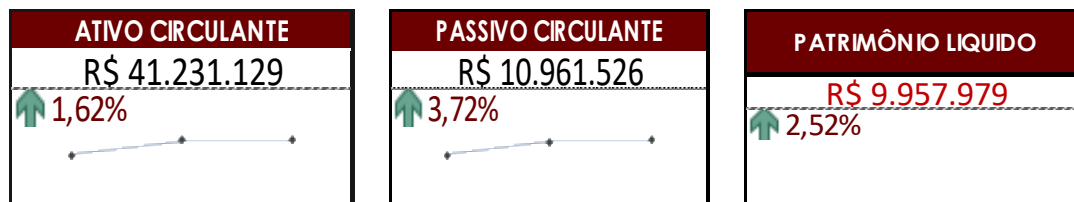

O Capital de Giro é um indicador de liquidez fundamentado na comparação do valor do ativo circulante (representado pelos recursos disponíveis de curto prazo) contra o passivo circulante (representado pelas obrigações e financiamentos de curto prazo).

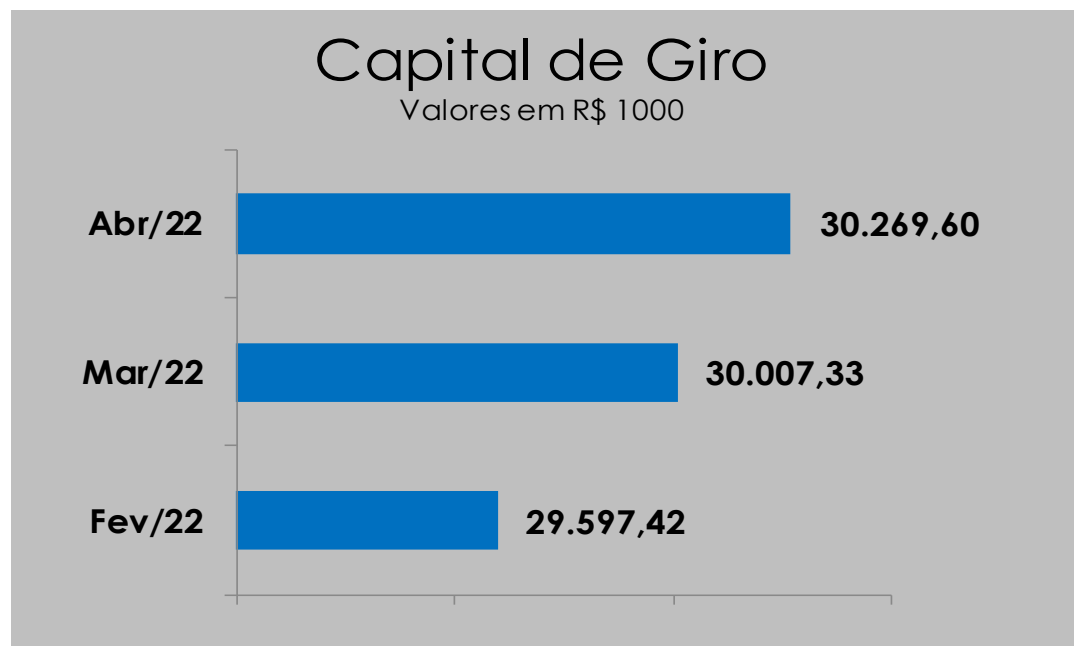

Verifica-se que a Recuperanda apresenta índice positivo em todo período analisado, demonstrando que as empresas não necessitam de capital de terceiros para financiar as operações. Observa-se crescimento de 0,87% na valor do capital de giro no período analisado.

12. DO PLANO DE RECUPERAÇÃO JUDICIAL

12.1 Proposta de Pagamento

A Recuperanda apresentou o Plano de Recuperação Judicial e o laudo de avaliação de ativos tempestivamente em 11/12/2017, às fls. 963/1020.

O PRJ apresentado contém, em suma, a seguinte proposta de pagamento aprovada pelos credores:

PLANO DE PAGAMENTO PROPOSTO				
	CARÊNCIA	DESÁGIO	PRAZO PGTO	CORREÇÃO
CLASSE I	n/a	n/a	até 12 meses (art. 54)	n/a
CLASSE II - Garantia Real	18 meses	30% **	10 anos - Pagamento escalonado em parcelas semestrais (Fls. 991)	TR + 2% a.a
CLASSE III - Quirográfiarios	18 meses	30% **	10 anos - Pagamento escalonado em parcelas semestrais	TR + 2% a.a
CLASSE IIII - ME e EPP	18 meses	30% **	10 anos - Pagamento escalonado em parcelas semestrais	TR + 2% a.a

* n/a = não se aplica

- 1- ** O Plano de RJ prevê que honrados os saldos devedores até a última parcela, o saldo remanescente (30%) será considerado como bônus de adimplemento (Fls. 991 - 994 - 997);
- 2- A Recuperanda propõe condição especial para credores parceiros e estratégico dentro da Classe com Garantia Real (Fls. 991/993);
- 3- A Empresa apresenta condição especial para credores parceiros e estratégicos, assim como credores de valores reduzidos dentro da Classe Quirografários (Fls. 994/996);
- 4 - Após a Homologação do Plano de Recuperação poderão ser antecipados os pagamentos dos credores de valor reduzido até o montante de R\$ 2.000,00 ou que aceitem a quitar seu crédito por este valor dentro de um período de 1 (um) ano.

12. DO PLANO DE RECUPERAÇÃO JUDICIAL

12.2 Avaliação de Ativos (Imobilizado)

Laudo de Avaliação de Ativos

Conforme consta no laudo de avaliação apresentado, a Recuperanda possui o valor total de R\$ 6.936.998,43 (seis milhões, novecentos em trinta e seis mil, novecentos e noventa e oito reais e quarenta e três centavos) em máquinas e equipamentos.

12.3 Aditivo ao Plano

Aditivo Apresentado em 22/11/2019 – Venda UPI e Carência

A Recuperanda informou nos autos a intenção de alienação de parte de sua operação em forma de UPI e, às fls. 2470/2513 e juntou aos autos um Aditivo ao plano de recuperação judicial com o detalhamento da operação de alienação a ser realizada.

O referido Aditivo foi aprovado pelos credores e homologado pelo juízo, sendo que o edital para alienação da UPI foi publicado em 27/10/2020.

O fruto da alienação será oferecido aos credores para quitação de seus créditos por meio de leilão reverso.

O primeiro leilão reverso foi realizado em 23/08/2021. A decisão que homologou as arrematações ocorridas no Leilão Reverso, foi publicada em 15/09/2021 às fls. 4138.

O leilão reverso realizado em 30/05/2022 não recebeu propostas.

Todo o valor auferido na alienação da UPI foi oferecido ao leilão, na forma prevista no plano de recuperação judicial e aditivo aprovado pelos credores, portanto não serão realizados outros leilões

13. DO CUMPRIMENTO DO PLANO DE RECUPERAÇÃO JUDICIAL

13.1 Pagamentos aos Credores

Classe I - A Recuperanda informou que os créditos trabalhistas listados na relação do 7º, § 2º são todos oriundos de férias vencidas ou proporcionais e de rescisões trabalhistas, não havendo nenhum saldo de salário a pagar – parágrafo único do art. 54 da Lei 11.101/05.

A Recuperanda cumpriu com o pagamento dos credores trabalhistas da recuperação judicial, contudo há habitações de crédito retardatárias em andamento. A Recuperanda está efetuando os pagamentos dos créditos trabalhistas retardatários na forma prevista no plano de recuperação judicial homologado.

Classe II, III e IV – As três primeiras parcelas semestrais, foram pagas em fevereiro/2021, setembro/2021 e fevereiro/2022, respectivamente.

Os credores da classe III e IV com valores reduzidos foram pagos em julho/2021.

14. DO ENCERRAMENTO DA RECUPERAÇÃO JUDICIAL

14.1 Cumprimento das Obrigações

Conforme se denota no item anterior, a Recuperanda cumpriu com o pagamento dos credores da Classe I – Trabalhista, bem como vem cumprindo com o pagamento dos Credores da referida classe objeto de habilitações de crédito. Ainda, está em dia com o pagamento dos credores listados nas classes II, III, e IV.

A Recuperanda comprovou também a adesão aos parcelamentos tributários disponíveis e vem pagando regularmente as parcelas.

Isto posto, tem-se que as Recuperandas cumpriram com as obrigações previstas no Plano de Recuperação Judicial e aditivo durante o prazo de 02 (dois) anos de Supervisão Judicial expirado em 10/08/2020 (artigo 61 da Lei n.º 11.101/05) e estendido até a realização do último leilão reverso realizado em 30/05/2022, portanto é de rigor que ocorra o encerramento da Recuperação Judicial, nos termos dos artigos 61 e 63, III da Lei 11.101/2005.

Desta forma, por meio da sentença publicada em 18/07/2022 (Fls. 4714 a 4726) o MM. Juízo decretou o encerramento da Recuperação Judicial, nos termos dos artigos 61 e 63, III da Lei 11.101/2005

15. ANEXOS

14.1 Cópias de Documentos

As cópias dos documentos analíticos que eventualmente não foram anexados a este Relatório, estão disponíveis para consulta mediante solicitação à Administração Judicial

DOCUMENTOS	Período	Anexo N°
* Balancetes e Demonstrativos de Resultados	Abril/2022	ANEXO 1
* Relatório de Endividamento Fiscal Apresentado pela Recuperanda	31/05/2022	ANEXO 2
* Relatório Situação Fiscal (e-Cac) - Receita Federal	25/04/2022	
* Consultas dos Débitos Inscritos na Dívida Ativa Estadual e Federal	22/07/2022	ANEXO 3
* Folha de Pagamento	Abril/2022	ANEXO 4
* Relação de Pagamentos da Classe II, III e IV realizados pela Recuperanda.		ANEXO 5

A Administração Judicial, por meio da aba de “Informações Processuais” em seu website www.mgaconsultoria.com.br; mantém uma plataforma de informação aos credores contendo as principais peças dos processos de Recuperação Judicial e Falência, bem como a cópia dos autos.

O escritório da Administração Judicial está à disposição para atendimento aos credores e interessados por intermédio do e-mail: rjalvenius@mgaconsultoria.com.br e pelo telefone: (11) 3360-0500

16. DO ENCERRAMENTO

Nada Mais - Estando convictos de terem cumprido suas missões de forma plena e satisfatória, os signatários dão por encerrado este trabalho denominado Relatório Mensal de Atividades do mês de Abril de 2022, e o submetem a apreciação de V. Exa.

São Paulo, 25 de julho de 2022

MGA ADMINISTRAÇÃO E CONSULTORIA LTDA

Mauricio Galvão de Andrade

Responsável Técnico
CRA SP 135.527 – OAB 424.626
CRC/SP 168.436/O-0

Raquel Correa Ribeiro

Advogada
OAB/SP 349.406

José Roberto Alves

Economista
CORECON SP 35.364

Ricardo Gomes Pinton

Advogado
OAB/SP 189.069