



ADM. JUDICIAL | PERÍCIA | CONSULTORIA

RELATÓRIO MENSAL DE ATIVIDADES

FEVEREIRO DE 2026

Documentos Contábeis até novembro/2025

ABA MOTORS COMERCIAL IMPORTADORA DE PEÇAS E SERVIÇOS LTDA.
e ABA SUL COMERCIAL DE VEÍCULOS PEÇAS E SERVIÇOS AUTOMOTIVOS LTDA.

RECUPERAÇÃO JUDICIAL

Processo nº 1001531-08.2016.8.26.0176

2ª Vara Judicial do Foro da Comarca de Embu das Artes-SP

INCIDENTE PROCESSUAL Nº 0003864-47.2016.8.26.0176

MGA ADMINISTRAÇÃO E CONSULTORIA LTDA.

Responsável Técnico: Mauricio Galvão de Andrade

Administrador de Empresas - CRA/SP 135.527

Economista CORECON SP 38.162

Contabilista - CRC/SP 1SP 168.436

Advogado - OAB/SP 424.626

CONSIDERAÇÕES INICIAIS

Trata-se de Relatório Mensal das Atividades, elaborado pela Administração Judicial nos autos do processo de Recuperação Judicial das empresas ABA MOTORS COMERCIAL IMPORTADORA DE PEÇAS E SERVIÇOS LTDA. e ABA SUL COMERCIAL DE VEÍCULOS PEÇAS E SERVIÇOS AUTOMOTIVOS LTDA. As Recuperandas atuam no mercado automotivo, atualmente atuam no mercado Multimarcas, com destaque na venda de veículos e prestação de serviços.

As informações relativas ao período de abril a agosto de 2025, anteriormente em atraso, foram encaminhadas de forma parcial pelas Recuperandas entre 08/08/2025 e 30/09/2025, após reiteradas solicitações desta Administração Judicial, sendo de sua exclusiva responsabilidade a veracidade dos dados apresentados.

Até a conclusão deste relatório, não foram disponibilizadas as demonstrações contábeis relativas aos meses de **dezembro de 2025 a fevereiro de 2026**, o que impossibilitou a atualização integral das análises econômico-financeiras. Em razão disso, foram atualizados apenas o **Item 6.1 – Endividamento Sujeito à Recuperação Judicial**, no que se refere ao montante global da dívida, e o **Item 6.3 – Dívida Ativa**, relativo aos débitos tributários inscritos junto às Procuradorias Federal e Estadual, ambos de atualização mensal. Em 15/03/2026, esta Administração Judicial reiterou junto às Recuperandas a importância do envio tempestivo dos documentos pendentes para a integralidade das análises do relatório mensal.

Assim, o objetivo desse relatório é informar aos interessados a situação das empresas em recuperação e suas perspectivas de mercado, cujos dados das análises econômico/financeira do presente relatório foram elaboradas com base no período de **setembro a novembro de 2025**, até então apresentados pela Recuperanda (DOC. 2).

ÍNDICE

CONSIDERAÇÕES INICIAIS.....	2
OBJETIVO.....	4
1. EVENTOS RELEVANTES	5
2. VISÃO GERAL DAS RECUPERANDAS.....	7
3. INFORMAÇÕES FINANCEIRAS/OPERACIONAIS.....	10
4. ANÁLISE DA DEMONSTRAÇÃO DE RESULTADO DO EXERCÍCIO.....	16
5. ANÁLISE FLUXO DE CAIXA E PROJEÇÕES	22
6. ENDIVIDAMENTO TOTAL.....	24
8. DO CUMPRIMENTO DO PLANO.....	34
9. ANEXOS.....	36
10. DOS OFÍCIOS RECEBIDOS E RESPONDIDOS PELO ADMINISTRADOR JUDICIAL.....	37
11. DO ENCERRAMENTO	38

OBJETIVO

Este relatório econômico-financeiro tem por objetivo:

- a)** Apresentar ao MM. Juízo o Relatório Mensal das Atividades das Recuperandas, referente ao mês de **Fevereiro de 2026**, (com análises até novembro/2025, devido à ausência de documentos contábeis) conforme determinado no art. 22, inciso II, alínea “c” da Lei 11.101/2005);
- b)** Mostrar as fotografias atuais das instalações das Recuperandas;
- c)** Informar sobre o Plano de Recuperação Judicial;
- d)** Analisar os resultados históricos;
- e)** Mostrar a posição econômico-financeira histórica;
- f)** Informar sobre a evolução do número de Empregados;
- g)** Informar sobre o recolhimento/pagamento dos tributos;
- h)** Informar sobre o cumprimento do Plano de Recuperação Judicial;
- i)** Prestar informações sobre o andamento processual;
- j)** Prestar informações sobre o andamento dos trabalhos da Administração Judicial.

Principais Eventos

1. EVENTOS RELEVANTES

O pedido de Recuperação Judicial foi inicialmente distribuído na Comarca de Cotia/SP, em conjunto com as demais empresas do Grupo. Porém aquele Juízo entendeu pela impossibilidade do processamento conjunto do feito.

Ato seguinte, considerando que a sede da Recuperanda Aba Motors está localizada na Comarca de Embu das Artes/SP, o pedido foi redistribuído nesta Comarca em 28/03/2016 e seu processamento foi deferido em 07/04/2016 (fls. 391/393).

A 2ª convocação da Assembleia Geral de Credores foi instalada em 25/04/2018 e foi suspensa por diversas vezes em virtude da negociação com o principal credor. Na última continuação, realizada em 30/04/2019, a Recuperanda apresentou modificativo ao Plano de recuperação Judicial. Por maioria em todas as classes, os credores aprovaram o PRJ e modificativo apresentado.

Em nova AGC realizada em 29/08/2019, em segunda convocação, os credores aprovaram a nova proposta de pagamento dos credores trabalhistas. O plano de recuperação foi homologado por meio de decisão publicada em 23/09/2019 – (fls. 2798).

Conforme previsto no PRJ, a GM indenizou a Aba Motors pela devolução dos códigos de concessão. Com o recebimento do valor, as Recuperandas vêm cumprindo com os pagamentos aos credores que informaram os dados bancários.

A Recuperando encaminhou os comprovantes dos pagamentos da Classe I (trabalhista).

As Recuperandas informaram às fls. 8428/8430 que transigiram com a GM nos autos do processo nº 1002608-42.2022.8.26.0176, regularizando, assim, os pagamentos devidos ao credor na presente recuperação judicial. A Administração judicial está verificando as condições para se manifestar nos autos.

Prática De Atos Previstos No Art. 64 Da Lei 11.101/05

Não há indícios de má conduta até o momento que justifique o afastamento dos administradores das Recuperandas.

Providências Adotadas Para Enfrentamento da Crise

As Recuperandas estão se empenhando para equilibrar a situação econômico-financeira. Desde novembro de 2019 não atuam como concessionários da General Motors.

As Recuperandas agora atuam como revendedoras multimarcas.

Em 27/10/2025, informaram que houve alteração no contrato social da empresa, com a inclusão das atividades de locação em seu objeto social. Comunicaram, ainda, que as atividades físicas relacionadas à venda de veículos foram encerradas.

2. VISÃO GERAL DAS RECUPERANDAS

Histórico de Atividades

Verificou-se, por meio de diligência virtual de 16/04/2024, que o setor administrativo da empresa foi transferido para a unidade da H Motors Coml. Imp. de Peças e Serviços Ltda - ANEXO 01.

A Administração Judicial realizou diligência virtual nos estabelecimentos das Recuperandas em 24/02/2026 onde constatou que, a empresa está operando normalmente conforme registros fotográficos constantes do ANEXO 01.

Vale ressaltar que, durante a diligência virtual junto às unidades das Recuperandas foi informado de que a empresa ABA MOTORS – unidade de Embu das Artes/SP – encerrou suas operações físicas de venda de veículos, em razão de alteração do segmento empresarial. O fato foi oficialmente comunicado ao Administrador Judicial pelos respectivos advogados.

Estrutura Societária

As empresas do Grupo, possuem a seguinte participação societária:

ABA MOTORS COMERCIAL IMPORTADORA DE PECAS E SERVIÇOS SOCIEDADE UNIPESSOAL LTDA.	Part. (%)	Quotas Valor
Aba Moshe Lewkowicz	100,00%	2.500.000,00
TOTAL	100,00%	2.500.000,00

ABA SUL COMERCIAL DE VEÍCULOS, PECAS E SERVIÇOS AUTOMOTIVOS LTDA	Part. (%)	Quotas Valor
Aba Moshe Lewkowicz	29,50%	2.065.000,00
Alan Lewkowicz	23,50%	1.645.000,00
Fabio Lewkowicz	23,50%	1.645.000,00
Natalie Lewkowicz	23,50%	1.645.000,00
TOTAL	100,00%	7.000.000,00

Organograma do Grupo

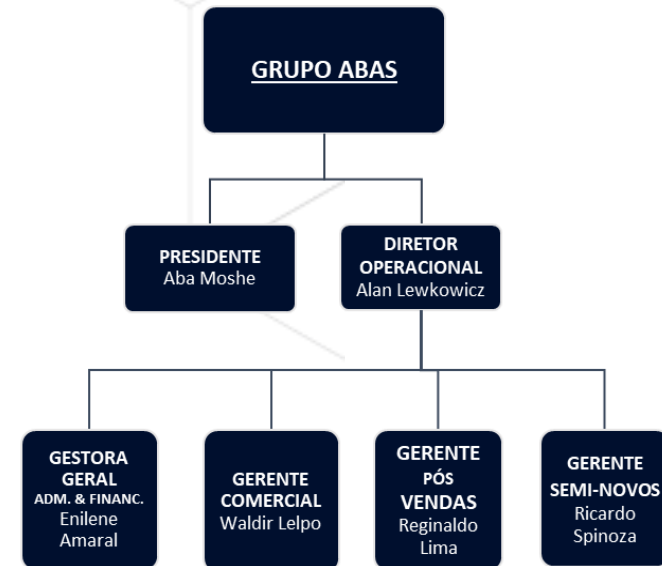

Sede Das Recuperandas

As Recuperandas Aba Motors e Aba Sul estão localizadas no Estado de São Paulo, conforme relação dos endereços na tabela abaixo:

RECUPERANDA	CNPJ	Endereços
ABA MOTORS COMERCIAL IMPORTADORA DE PEÇAS E SERVIÇOS SOCIEDADE UNIPessoal LTDA.	01.294.425/0001-13	Av. Hélio Ossamu Daikwara, 305 - Jd. De Lourdes, CEP 06807-545 -Embú da Artes - SP
ABA SUL COMERCIAL DE VEÍCULOS, PEÇAS E SERVIÇOS AUTOMOTIVOS LTDA - (Sede-Escritório)	07.690.743/0001-80	Avenida Marquês de São Vicente, 1619 18º and., CEP 01139-003 Cj 1801, São Paulo, SP

Das Alterações do Contrato Social

A Recuperanda ABA MOTORS, COMERCIAL, IMPORTADORA DE PEÇAS E SERVIÇOS SOCIEDADE UNIPessoal, por intermédio de seu sócio único, Sr. Aba Moshe Lewkowicz, procedeu à alteração contratual em **20/10/2025**, com a finalidade de ampliar o objeto social, incluindo novas atividades no segmento imobiliário, conforme disposto na Cláusula Terceira do referido instrumento.

Em decorrência das referidas alterações, o sócio único deliberou pela consolidação do instrumento de constituição da sociedade, mantendo-o em conformidade com os termos e condições atualizados do Contrato Social (ANEXO. 5).

A Recuperanda também comunicou que as atividades físicas relacionadas à venda de veículos foram encerradas.

3. INFORMAÇÕES FINANCEIRAS/OPERACIONAIS

3.1 Balanço Patrimonial – Ativo

ABA MOTORS e ABA SUL				Variações R\$
BALANÇO PATRIMONIAL - 2025 (Consolidado)				Entre
ATIVO	set/25	out/25	nov/25	Out e Nov
Caixa e equivalentes de caixa	118,48	134,20	135,12	926,00
Clientes	626,89	242,58	78,55	-164.033,00
Adiantamentos	9.549,41	7.684,27	7.733,97	49.701,00
Impostos a Recuperar	781,71	782,40	785,04	2.639,00
Estoques	1.126,04	1.340,79	1.224,62	-116.163,00
Despesas Antecipadas	84,14	73,87	63,60	-10.269,00
Valores a Receber	18.729,67	18.841,13	18.976,02	134.891,00
Plano de Capitalização	547,78	547,78	547,78	0,00
Mútuo	5.382,76	5.382,72	5.382,72	0,00
Parte Relacionadas	0,00	0,00	0,00	0,00
Ativo Circulante	36.946,88	35.029,73	34.927,43	-102.308,00
Creditos de Valores	2.260,96	2.260,96	2.260,96	0,00
Impostos Diferidos	12.309,57	12.309,57	12.309,57	0,00
Ativo Não Circulante	14.570,54	14.570,54	14.570,54	0,00
Imobilizado	1.381,01	1.377,63	1.374,32	-3.312,00
Intangível	7,10	7,10	7,10	0,00
TOTAL DO ATIVO	52.905,52	50.985,00	50.879,38	-105.620,00

*Valores em R\$ 1.000

▲ Crescimento ▼ Queda ■ Sem Variação

O total do ativo das Recuperandas é composto por ativo circulante, ativo não circulante e ativo imobilizado. Dentre as variações ocorridas entre os meses de outubro e novembro de 2025, verifica-se que houve queda de **R\$ 105.620,00** no total do ativo. Destaca-se a movimentação das contas abaixo. (ANEXO 02)

A conta “**Clientes**” apresentou queda de **R\$ 164.033,00**. Já a conta “**Adiantamentos**” registrou crescimento de **R\$ 49.701,00**, entre os meses de outubro e novembro de 2025.

Verifica-se que a conta “**Estoques**” registrou redução no valor de **R\$ 116.163,00** no mês de novembro/2025, comparado a outubro/2025. Enquanto a conta “**Valores a Receber**” registrou elevação de **R\$ 134.891,00**.

Tais variações refletiram na queda do total do ativo no período em análise.

3.2 Balanço Patrimonial – Passivo

ABA MOTORS e ABA SUL				Variações R\$
BALANÇO PATRIMONIAL - 2025 (Consolidado)				
PASSIVO	set/25	out/25	nov/25	Entre Out e Nov
Fornecedores	2.304,08	1.860,91	1.720,53	-140.384,00
Empréstimos e Financiamentos	1.585,69	1.482,18	1.987,13	504.957,00
Adiantamentos	18.600,02	17.573,51	17.565,62	-7.884,00
Obrigações Tributárias	4.071,68	4.069,02	4.070,83	1.813,00
Obrigações Trabalhistas	3.429,97	3.416,51	3.347,91	-68.596,00
Contas a Pagar	1.456,17	1.430,76	1.446,53	15.768,00
Parte Relacionadas	23.979,34	23.688,33	23.246,51	-441.817,00
				0,00
Plano de Capitalização	542,90	542,90	542,90	0,00
Mútuo	55,96	55,96	55,96	0,00
Passivo Circulante	56.025,80	54.120,06	53.983,92	-136.143,00
Parcelamento de Impostos	17.407,22	17.407,22	17.407,22	0,00
Empréstimos e Financiamentos	516,88	516,88	516,88	0,00
Provisões P/Contingências	823,69	823,69	823,69	0,00
Contas a Pagar	0,00	0,00	0,00	0,00
Passivo Não Circulante	18.747,78	18.747,78	18.747,78	0,00
Capital Social	2.591,63	2.591,63	2.591,63	0,00
Reserva/L.P acumulados	-24.459,69	-24.474,47	-24.443,95	30.523,00
Patrimônio Líquido	-21.868,06	-21.882,85	-21.852,32	30.523,00
TOTAL DO PASSIVO	52.905,52	50.985,00	50.879,38	-105.620,00

*Valores em R\$ 1.000

▲ Crescimento ▼ Queda □ Sem Variação

O total do passivo das Recuperandas é composto por passivo circulante, passivo não circulante e o patrimônio líquido. Dentre as variações de saldos verificadas no comparativo entre os meses de outubro e novembro de 2025, verifica-se movimento com redução de **R\$ 136.143,00**, no passivo de curto prazo, com destaque para as variações das contas abaixo. (ANEXO 02)

Verifica-se redução do saldo na conta “**Fornecedores**” de **R\$ 140.384,00**, ao passo que a conta “**Empréstimos e Financiamentos**” apresentou acréscimo de **R\$ 504.957,00**, indicando aumento relevante do endividamento financeiro da Recuperanda, no período em análise.

A conta “**Partes Relacionadas**” totalizou redução de **R\$ 441.817,00** no curto prazo.

Tais variações nas contas analisadas refletiram na redução do total das obrigações a curto prazo no período em análise.

Nota: Ressalta-se que a Recuperanda não apresentou a composição analítica com saldo conciliado, limitando as análises realizadas.

3.3 Disponibilidade Operacional

ABA MOTORS e ABA SUL (Consolidado)			
Disponibilidade Operacional	set/25	out/25	nov/25
(+) Contas a receber	626,89	242,58	78,55
(+) Estoques	1.126,04	1.340,79	1.224,62
(-) Fornecedores/Outras Contas a Pagar	3.760,24	3.291,68	3.167,06
Disponibilidade Operacional	-2.007,32	-1.708,31	-1.863,89

*Valores em R\$ 1.000

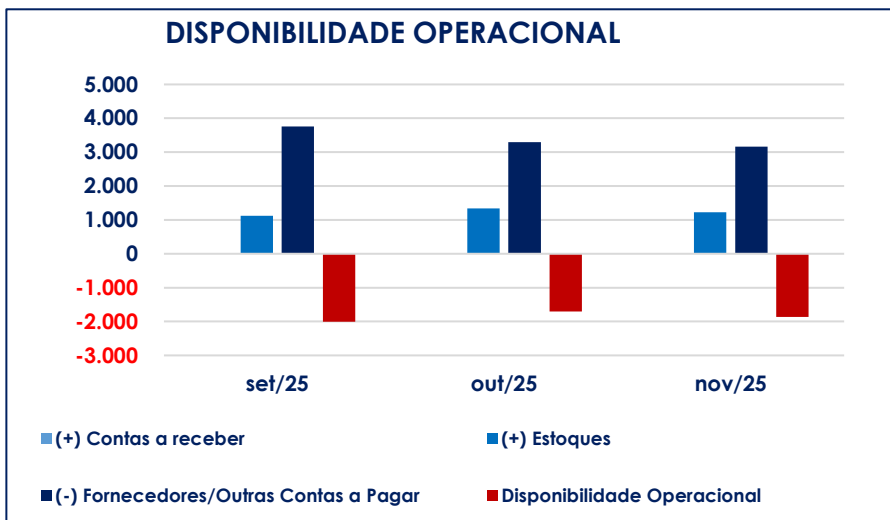

A Disponibilidade Operacional é um indicador que verifica a capacidade de pagamento dos “Fornecedores de Curto Prazo” (passivo) com os recursos disponíveis no “Contas a Receber” e “Estoques” (ativo). O indicador mostra-se negativo nas competências apresentadas, demonstrando que as Recuperandas não possuem capacidade para pagamento de seus passivos operacionais com os recursos oriundos de seus ativos líquidos.

O indicador totalizou déficit de **R\$ 1.863.890,00** em novembro de 2025, representando aumento de **R\$ 155.580,00** em relação ao resultado apurado em outubro de 2025.

3.4 Estoques

POSIÇÃO DO ESTOQUE	
Mês /Ano	Valor
set/25	1.126,04
out/25	1.340,79
nov/25	1.224,62

***Valores em R\$ 1000**



As Recuperandas apresentaram as contas de estoques separadas em veículos novos, usados e peças.

Verifica-se que o valor contábil do estoque apresentou redução de 8,66% em novembro/2025 no comparativo com o mês de outubro/2025.

Os valores do relatório de estoque apresentado pelas Recuperandas convergem com os lançamentos contidos nos balancetes mensais.

3.5 Imobilizado

ABA MOTORS e ABA SUL (Consolidado)				Variações R\$
ATIVO IMOBILIZADO	set/25	out/25	nov/25	Out e Nov
Terrenos	409,08	409,08	409,08	0,00
Prédios e Benfeitorias	2.544,31	2.544,31	2.544,31	0,00
Máquinas e Ferramentas	652,24	652,24	652,24	0,00
Equipamentos Informática	666,80	666,80	666,80	0,00
Veículos	638,42	638,42	638,42	0,00
Móveis e Utensílios	645,72	645,72	645,72	0,00
Equipamentos de Comunicação	32,66	32,66	32,66	0,00
Imobilizados em Andamento	903,94	903,94	903,94	0,00
Imobilizados em Arrendamento	0,00	0,00	0,00	0,00
				0,00
A) Imobilizado (+)	6.493,18	6.493,18	6.493,18	0,00
				0,00
B) Depreciação Acumulada (-)	-5.112,17	-5.115,55	-5.118,86	-3.312,00
				0,00
(A-B) - Imobilizado Depreciado	1.381,01	1.377,63	1.374,32	-3.312,00

* Valores em R\$ 1000

▲ Crescimento ▼ Queda □ Sem Variação

Representatividade %	set/25	out/25	nov/25
	3%	3%	3%

O Ativo Permanente manteve-se com saldo inalterado entre o período de setembro e novembro de 2025, não havendo movimentações contábeis relevantes no referido intervalo.

Todavia, com base nos Balanços apresentados, verificou-se que houve registro de Depreciação Contábil no valor de R\$ 3,31 mil entre o mês de outubro e novembro/2025, correspondendo a uma variação percentual de 0,06%.

Esta Administradora Judicial salienta que qualquer alienação, transferência ou outra modalidade de venda que resulte na redução do imobilizado deve ser previamente autorizada pelo juízo da Recuperação Judicial

3.6 Investimentos

ABA MOTORS e ABA SUL			
BALANÇO PATRIMONIAL - 2025 (Consolidado)			
ATIVO	set/25	out/25	nov/25
Caixa e equivalentes de caixa	118,48	134,20	135,12
Clientes	626,89	242,58	78,55
Adiantamentos	9.549,41	7.684,27	7.733,97
Impostos a Recuperar	781,71	782,40	785,04
Estoques	1.126,04	1.340,79	1.224,62
Despesas Antecipadas	84,14	73,87	63,60
Valores a Receber	18.729,67	18.841,13	18.976,02
Parte Relacionadas	0,00	0,00	0,00
Mútuo	5.382,76	5.382,72	5.382,72
Plano de Capitalização	547,78	547,78	547,78
Ativo Circulante	36.946,88	35.029,73	34.927,43
Créditos de Valores	2.260,96	2.260,96	2.260,96
Impostos Diferidos	12.309,57	12.309,57	12.309,57
Ativo Não Circulante	14.570,54	14.570,54	14.570,54
Imobilizado	1.381,01	1.377,63	1.374,32
Intangível	7,10	7,10	7,10
TOTAL DO ATIVO	52.905,52	50.985,00	50.879,38

* Valores em R\$ 1000

Com base nas informações nos demonstrativos contábeis apresentados pelas Recuperandas, observa-se que não há registros de contabilizações a título de “investimentos”.

Eventuais investimentos que porventura forem realizados no decorrer do ano, serão analisados e informados nos respectivos relatórios mensais.

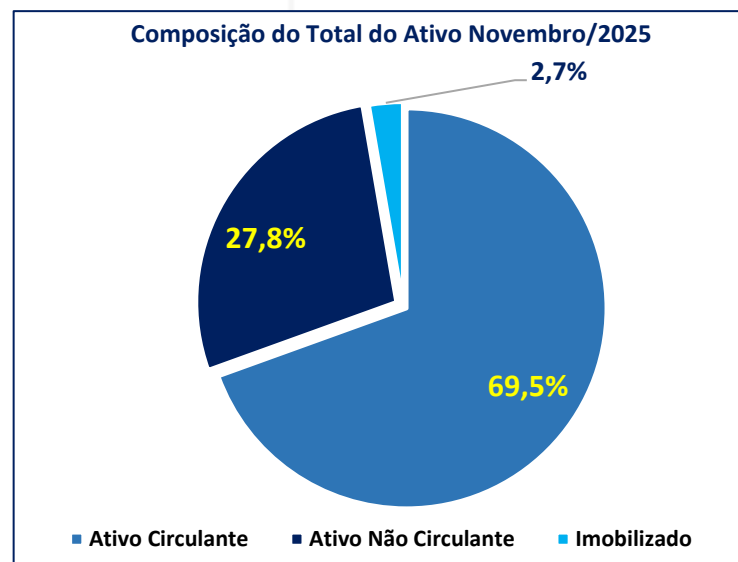

4. ANÁLISE DA DEMONSTRAÇÃO DE RESULTADO DO EXERCÍCIO

ABA MOTORS e ABA SUL - 2025 (Consolidado)						Variações %
Demonstração do Resultado do Exercício	Acumulado set/25	set/25	out/25	nov/25	Acumulado nov/25	
RECEITA BRUTA	5.529,04	546,35	308,71	247,27	6.085,01	-19,90%
Receita Líquida Veículos Novos	0,00	0,00	0,00	0,00	0,00	
Receita Líquida Veículos Usados	4.309,38	417,31	167,19	129,13	4.605,69	-22,76%
Receita Líquida Peças e Serviços	0,00	0,00	0,00	0,00	0,00	
Outras Receitas	1.023,97	117,93	132,44	118,13	1.274,54	-10,80%
Receita Líquida Retorno Financiamento	195,69	11,11	9,09	-	204,78	-100,00%
(-) DEDUÇÕES (Impostos e Abatimentos)	0,00	0,00	0,00	0,00	0,00	
(=) RECEITA LÍQUIDA	5.529,04	546,35	308,71	247,27	6.085,01	-19,90%
(-) CUSTOS DAS VENDAS	- 3.698,53	- 352,22	- 147,75	- 88,99	- 3.935,26	-39,77%
Custo em relação à Receita Bruta (%)	-66,89%	-64,47%	-47,86%	-35,99%	-64,67%	-24,81%
(+/-) RESULTADO OPERACIONAL BRUTO	1.830,51	194,13	160,96	158,28	2.149,75	-1,67%
(-) DESPESAS OPERACIONAIS	- 2.037,01	157,48	- 175,75	- 127,76	- 2.340,52	-27,31%
Despesas Operacionais	- 427,58	- 35,34	- 30,59	- 10,35	- 468,51	-66,15%
Despesas Administrativas	- 1.150,52	220,07	- 138,48	- 110,90	- 1.399,91	-19,92%
Despesas Tributárias	- 8,16	-0,92	-1,20	0,00	9,36	-100,00%
Despesas Financeiras	- 465,89	- 21,99	- 2,71	- 3,12	- 471,72	14,97%
Despesas com Depreciação e Amortização	- 49,90	- 11,76	- 3,38	- 3,31	- 56,59	-1,98%
Receitas e Despesas não Operacionais	65,03	7,42	0,61	0,07	65,57	-111,62%
RESULTADO ANTES DO IMPOSTO DE RENDA	- 206,50	351,61	- 14,79	30,52	- 190,77	-306,40%
(-) PROVISÃO PARA - (IRPJ e CSLL)	0,00	0,00	0,00	0,00	0,00	
(=) RESULTADO LÍQUIDO DO EXERCÍCIO	- 206,50	351,61	- 14,79	30,52	- 190,77	-306,40%

*Valores em R\$ 1.000

Aumento Redução

As análises realizadas pela Administradora Judicial têm como base as variações no período compreendido entre os meses de outubro e novembro de 2025. (ANEXO 02)

A “**Receita Bruta**” apresentou queda de 19,90% no mês de novembro/2025 em relação a outubro/2025.

No mês de novembro/2025 houve redução significativa de 39,77% no “**Custo da Mercadoria Vendida**”, no comparativo com o mês de outubro/2025, e representa ao equivalente de 35,99% da Receita Bruta.

As “**Despesas Operacionais**” apresentaram queda de 27,31% entre os meses de outubro e novembro de 2025.

Destaca-se redução de 19,92% nas “**Despesas Administrativas**”, equivalente ao valor nominal de R\$ 27.580,00.

ABA MOTORS e ABA SUL - 2025 (Consolidado)						Variações %
Demonstração do Resultado do Exercício	Acumulado set/25	set/25	out/25	nov/25	Acumulado nov/25	Entre Out e Nov
RECEITA BRUTA	5.529,04	546,35	308,71	247,27	6.085,01	-19,90%
Receita Líquida Veículos Novos	0,00	0,00	0,00	0,00	0,00	
Receita Líquida Veículos Usados	4.309,38	417,31	167,19	129,13	4.605,69	-22,76%
Receita Líquida Peças e Serviços	0,00	0,00	0,00	0,00	0,00	
Outras Receitas	1.023,97	117,93	132,44	118,13	1.274,54	-10,80%
Receita Líquida Retorno Financiamento	195,69	11,11	9,09	-	204,78	-100,00%
(-) DEDUÇÕES (Impostos e Abatimentos)	0,00	0,00	0,00	0,00	0,00	
(=) RECEITA LÍQUIDA	5.529,04	546,35	308,71	247,27	6.085,01	-19,90%
(-) CUSTOS DAS VENDAS	- 3.698,53	- 352,22	- 147,75	- 88,99	- 3.935,26	-39,77%
Custo em relação à Receita Bruta (%)	-66,89%	-64,47%	-47,86%	-35,99%	-64,67%	-24,81%
(+/-) RESULTADO OPERACIONAL BRUTO	1.830,51	194,13	160,96	158,28	2.149,75	-1,67%
(-) DESPESAS OPERACIONAIS	- 2.037,01	157,48	- 175,75	- 127,76	- 2.340,52	-27,31%
Despesas Operacionais	- 427,58	- 35,34	- 30,59	- 10,35	- 468,51	-66,15%
Despesas Administrativas	- 1.150,52	220,07	- 138,48	- 110,90	- 1.399,91	-19,92%
Despesas Tributárias	- 8,16	-0,92	-1,20	0,00	9,36	-100,00%
Despesas Financeiras	- 465,89	- 21,99	- 2,71	- 3,12	- 471,72	14,97%
Despesas com Depreciação e Amortização	- 49,90	- 11,76	- 3,38	- 3,31	- 56,59	-1,98%
Receitas e Despesas não Operacionais	65,03	7,42	0,61	- 0,07	65,57	-111,62%
	-	-	-	-	-	
RESULTADO ANTES DO IMPOSTO DE RENDA	- 206,50	351,61	- 14,79	30,52	- 190,77	-306,40%
(-) PROVISÃO PARA - (IRPJ e CSLL)	0,00	0,00	0,00	0,00	0,00	
(=) RESULTADO LÍQUIDO DO EXERCÍCIO	- 206,50	351,61	- 14,79	30,52	- 190,77	-306,40%

*Valores em R\$ 1.000

Aumento Redução

Margem bruta	33,11%	35,53%	52,14%	64,01%	35,33%
Variação em pontos percentuais		-7,13	16,61	11,87	1,21
Resultado em relação a Receita Líquida	-3,73%	64,36%	-4,79%	12,34%	-3,14%

O “**Lucro Bruto**” registrou queda de 1,67% entre o mês de outubro e novembro de 2025. As empresas operaram com margem Bruta de 64,01% sobre a Receita Bruta de Vendas em novembro/2025, com aumento de 11,87 pontos percentuais em relação ao mês de outubro/2025.

4.1 Composição da Receita Líquida de Vendas (porcentual)

COMPOSIÇÃO DA RECEITA (Porcentual)			
Mês/Ano	set/25	out/25	nov/25
Veículos Novos	0,00%	0,00%	0,00%
Veículos Usados	78,78%	79,26%	78,98%
Peças e Serviços	0,00%	0,00%	0,00%
Outras Receitas	16,48%	16,44%	15,52%
Retorno Financeiro	4,74%	4,31%	5,50%

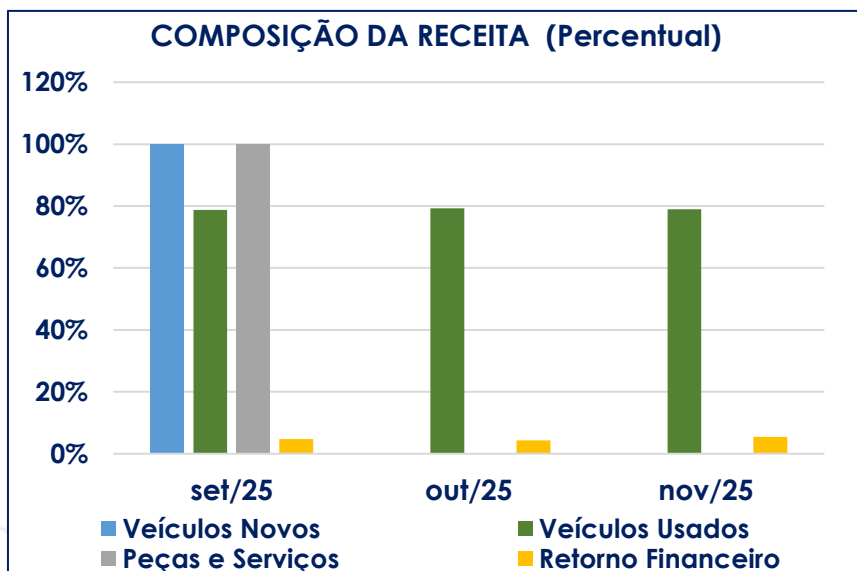

O faturamento de veículos usados representou 78,98% da Receita Líquida de Vendas das Recuperandas no mês de novembro/2025.

Observa-se que desde o mês de outubro/2020 não há participação nas vendas de veículos novos na Receita Líquida de Vendas.

Nota: A partir de novembro/2019 a Recuperanda Aba Motors realizou a devolução da concessão para GM (General Motors), redirecionando seu segmento automotivo para Multimarcas.

4.2 Resultado do período

ABA MOTORS e ABA SUL - 2025 (Consolidado)					
Demonstração do Resultado do Exercício	Acumulado set/25	set/25	out/25	nov/25	Acumulado nov/25
RECEITA BRUTA	5.529,04	546,35	308,71	247,27	6.085,01
DEDUÇÕES (Impostos e Abatimentos)	0,00	0,00	0,00	0,00	0,00
RECEITA LÍQUIDA	5.529,04	546,35	308,71	247,27	6.085,01
(-) CUSTOS DAS VENDAS	- 3.698,53	- 352,22	- 147,75	- 88,99	- 3.935,26
(+/-) RESULTADO OPERACIONAL BRUTO	1.830,51	194,13	160,96	158,28	2.149,75
(-) DESPESAS OPERACIONAIS	- 2.037,01	157,48	- 175,75	- 127,76	- 2.340,52
RESULTADO ANTES DO IMPOSTO DE RENDA	- 206,50	351,61	- 14,79	30,52	- 190,77
PROVISÃO PARA - (IRPJ e CSLL)	0,00	0,00	0,00	0,00	0,00
(=) RESULTADO LÍQUIDO DO EXERCÍCIO	- 206,50	351,61	- 14,79	30,52	- 190,77
*Valores em R\$ 1.000					
Resultado % em relação a Receita Líquida	-3,73%	64,36%	-4,79%	12,34%	-3,14%

As empresas operaram com lucro de **R\$ 30.522,00** (trinta mil, quinhentos e vinte e dois reais) no mês de novembro/2025.

O prejuízo acumulado no exercício de 2025 totaliza **R\$ 190.767,00** (cento e noventa mil, setecentos e sessenta e sete reais).

4.3 Receita x Despesas x Resultado

ABA MOTORS e ABA SUL (Consolidado)					
Análise da Relação entre Receita Líquida, Despesas e o Resultado					
Demonstrativo do Resultado do Exercício	Acumulado set/25	set/25	out/25	nov/25	Acumulado nov/25
(+) RECEITA BRUTA	5.529,04	546,35	308,71	247,27	6.085,01
(-) DEDUÇÕES (Impostos e Abatimentos)	0,00	0,00	0,00	0,00	0,00
(=) RECEITA LÍQUIDA	5.529,04	546,35	308,71	247,27	6.085,01
(-) CUSTOS DAS VENDAS	- 3.698,53	- 352,22	- 147,75	- 88,99	- 3.935,26
(Custos em relação a Receita Líquida)	-66,89%	-64,47%	-47,86%	-35,99%	-64,67%
(+/-) RESULTADO OPERACIONAL BRUTO	1.830,51	194,13	160,96	158,28	2.149,75
(-) Desp. Operacionais (+) Não Operacionais.	- 2.037,01	157,48	- 175,75	- 127,76	- 2.340,52
Despesas Operacionais	- 427,58	- 35,34	- 30,59	- 10,35	- 468,51
Despesas Administrativas	- 1.150,52	220,07	- 138,48	- 110,90	- 1.399,91
Despesas Tributárias	- 8,16	- 0,92	- 1,20	-	- 9,36
Despesas Financeiras	- 465,89	- 21,99	- 2,71	- 3,12	- 471,72
Despesas com Depreciação e Amortização	- 49,90	- 11,76	- 3,38	- 3,31	- 56,59
Receitas e Despesas não Operacionais	65,03	7,42	0,61	- 0,07	65,57
(Despesas em relação a Receita Líquida)	-36,84%	28,83%	-56,93%	-51,67%	-38,46%
RESULTADO ANTES DO IMPOSTO DE RENDA	- 206,50	351,61	- 14,79	30,52	- 190,77
(Resultado em relação a Receita Líquida)	-3,73%	64,36%	-4,79%	12,34%	-3,14%
(-) PROVISÃO PARA - (IRPJ e CSLL)	0,00	0,00	0,00	0,00	0,00
(=) RESULTADO LÍQUIDO DO EXERCÍCIO	- 206,50	351,61	- 14,79	30,52	- 190,77

*Valores em R\$ 1.000

As “Despesas operacionais”, representaram 51,67% do valor da Receita Líquida em novembro/2025, enquanto o “Custo das Vendas” representaram 35,99%.

Verifica-se que o “Resultado do Exercício” foi positivo no valor de **R\$ 30,52** mil no mês de novembro/2025, o equivalente ao percentual positivo de 12,34% da Receita Líquida, no período em análise.

O prejuízo parcial acumulado no ano de 2025 é de **R\$ 190,77** mil.

4.4 Índices de Liquidez

ANÁLISES LIQUIDEZ / ENDIVIDAMENTO			
Período	Liquidez Corrente	Liquidez Geral	Grau Endividamento
Mês/ano	(%)	(%)	(%)
set/25	65,95%	70,75%	141,33%
out/25	64,73%	69,97%	142,92%
nov/25	64,70%	69,95%	142,95%

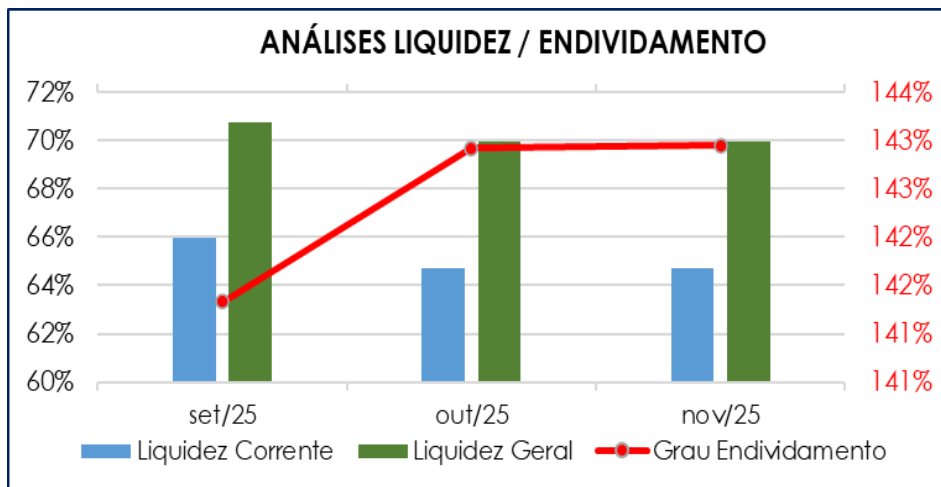

Liquidez Corrente

A Liquidez Corrente registrou queda de 0,03 pontos percentuais entre os meses de outubro e novembro de 2025. Atualmente as Recuperandas demonstram a capacidade de pagamento de 64,70% da dívida de curto prazo.

Liquidez Geral

Observa-se redução de 0,02 pontos percentuais na Liquidez Geral no período analisado. Atualmente as empresas dispõem de ativos para o pagamento de 69,95% do valor do passivo – sem considerar o deságio do PRJ aprovado.

Grau de Endividamento

A análise mostra que o Grau de Endividamento registrou aumento de 0,03 pontos percentuais no mês de novembro/2025, comparado ao mês de outubro/2025. Atualmente o endividamento representa 142,95% do total do ativo das Recuperandas.

5. ANÁLISE FLUXO DE CAIXA E PROJEÇÕES

ABA MOTORS e ABA SUL (Consolidado)			
CAPITAL DE GIRO LÍQUIDO (CGL)			
ATIVO	set/25	out/25	nov/25
Caixa e equivalentes de caixa	118,48	134,20	135,12
Clientes	626,89	242,58	78,55
Adiantamentos	9.549,41	7.684,27	7.733,97
Impostos a Recuperar	781,71	782,40	785,04
Estoques	1.126,04	1.340,79	1.224,62
Despesas Antecipadas	84,14	73,87	63,60
Valores a Receber	18.729,67	18.841,13	18.976,02
Parte Relacionadas	0,00	0,00	0,00
Mútuo	5.382,76	5.382,72	5.382,72
Plano de Capitalização	547,78	547,78	547,78
A) Ativo Circulante	36.946,88	35.029,73	34.927,43
PASSIVO	set/25	out/25	nov/25
Fornecedores	2.304,08	1.860,91	1.720,53
Empréstimos e Financiamentos	1.585,69	1.482,18	1.987,13
Adiantamentos	18.600,02	17.573,51	17.565,62
Obrigações Tributárias	4.071,68	4.069,02	4.070,83
Obrigações Trabalhistas	3.429,97	3.416,51	3.347,91
Contas a Pagar	1.456,17	1.430,76	1.446,53
Parte Relacionadas	23.979,34	23.688,33	23.246,51
Mútuo	55,96	55,96	55,96
Plano de Capitalização	542,90	542,90	542,90
B) Passivo Circulante	56.025,80	54.120,06	53.983,92
(A-B) Capital de Giro Líquido	-19.078,92	-19.090,33	-19.056,50

*Valores em R\$ 1.000

Capital de Giro Líquido é um indicador de liquidez fundamentado na comparação do valor do ativo circulante (representado pelos recursos disponíveis de curto prazo) contra o passivo circulante (representado pelas obrigações e financiamentos de curto prazo).

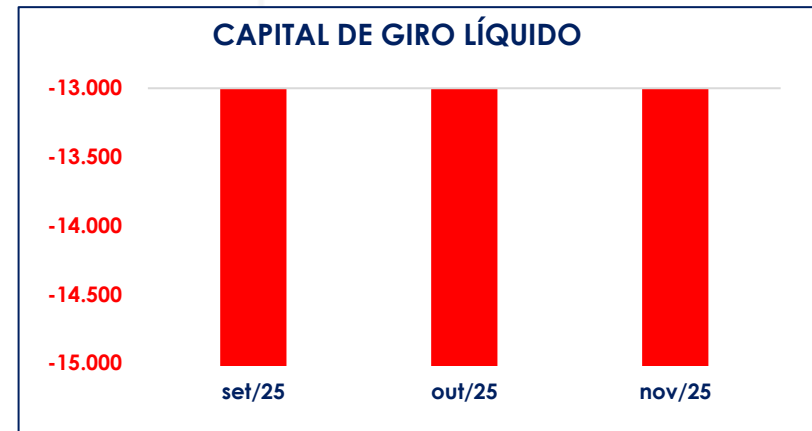

Nota-se que as Recuperandas apresentam índice de CGL deficitário em todo período analisado, demonstrando que as empresas necessitam de capital de terceiros para financiar as operações. Observa-se redução de **R\$ 33,84** mil na necessidade de capital de giro no mês analisado.

5.1 Indicadores de Capital de Giro

INDICADORES DE CAPITAL DE GIRO	set/25	out/25	nov/25
NECESSIDADE DE INVESTIMENTO EM GIRO (NIG)	10.002,42	10.429,69	10.478,43
SALDO DE DISPONÍVEL (SD)	-29.081,34	-29.520,02	-29.534,92
CAPITAL CIRCULANTE LÍQUIDO (CCL)	-19.078,92	-19.090,33	-19.056,50

* Valores em R\$ 1000

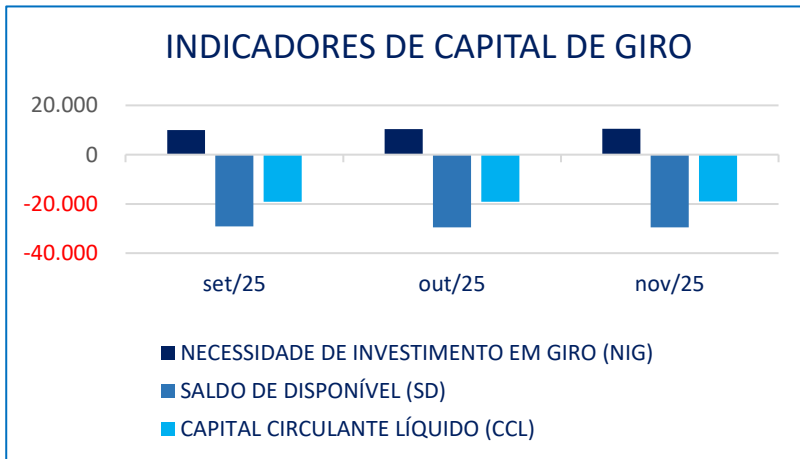

Os indicadores de capital de giro possibilitam avaliar a situação financeira da empresa e sua capacidade de arcar com as obrigações de curto prazo.

Por meio desta análise, nota-se deficiência de caixa durante todo o período

6. ENDIVIDAMENTO TOTAL

ABA MOTORS e ABA SUL			
BALANÇO PATRIMONIAL - 2025 (Consolidado)			
PASSIVO	set/25	out/25	nov/25
Fornecedores	2.304,08	1.860,91	1.720,53
Empréstimos e Financiamentos	1.585,69	1.482,18	1.987,13
Adiantamentos	18.600,02	17.573,51	17.565,62
Obrigações Tributárias	4.071,68	4.069,02	4.070,83
Obrigações Trabalhistas	3.429,97	3.416,51	3.347,91
Contas a Pagar	1.456,17	1.430,76	1.446,53
Parte Relacionadas	23.979,34	23.688,33	23.246,51
Mútuo	55,96	55,96	55,96
Plano de Capitalização	542,90	542,90	542,90
(a) Passivo Circulante	56.025,80	54.120,06	53.983,92
Parcelamento de Impostos	17.407,22	17.407,22	17.407,22
Empréstimos e Financiamentos	516,88	516,88	516,88
Provisões P/Contingências	823,69	823,69	823,69
Contas a Pagar	0,00	0,00	0,00
(b) Passivo Não Circulante	18.747,78	18.747,78	18.747,78
TOTAL DO PASSIVO (a+b)	74.773,58	72.867,85	72.731,70

- A composição do endividamento total foi extraída dos demonstrativos contábeis apresentados pelas Recuperandas.

ABA MOTORS e ABA SUL (Consolidado)				(%) Em relação ao total de Nov/2025
Origem da Dívida	set/25	out/25	nov/25	
Dívida Concursal	7.091,05	7.091,05	7.091,05	13,67%
Dívida Tributária	21.478,90	21.476,24	21.478,05	41,40%
Dívida com Partes Relacionadas (+) Mútuos	24.035,30	23.744,29	23.302,47	44,92%
VALOR TOTAL DA DÍVIDA	52.606,25	52.313,57	51.874,57	100,00%

*Valores em R\$ 1.000

Destaca-se a participação de 44,92% dos débitos das partes relacionadas e mútuos; 41,40% das dívidas tributárias e participação de 13,67% da dívida concursal no endividamento total.

Observa-se nas demonstrações financeiras apresentadas, que não houve até o momento a reclassificação contábil do total da dívida concursal resultando na diferença no valor de R\$ 20.857.133,22 no comparativo com o total do passivo de novembro/2025.

6.1 Endividamento Sujeito à Recuperação Judicial

A tabela mostra a composição da dívida sujeita aos efeitos da recuperação judicial após revisão da Administração Judicial – considerando o deságio do plano

PERFIL DA DÍVIDA - DEZEMBRO/2025				
CLASSIFICAÇÃO	VALOR	VALOR COM DESÁGIO	VALOR PAGO	SALDO
Credores Trabalhistas - Classe I	4.520.755,49	4.520.755,49	3.855.351,59	665.403,90
Credores c/ Garantia Real - Classe II	0,00	0,00	0,00	0,00
Credores Quirografários - Classe III (*)	37.684.816,64	8.405.378,61	2.059.263,92	6.346.114,69
Credores Micro e Peq. Porte - Classe IV	355.006,20	88.751,55	9.221,36	79.530,19
VALOR TOTAL DA DÍVIDA	42.560.578,33	13.014.885,65	5.923.836,87	7.091.048,78

*Pagamentos realizados às Classes III e IV até 08/25 aos credores que apresentaram dados bancários.

A controvérsia quanto aos valores do crédito compensado com a GM, foi solucionada. A GM deu quitação ampla geral e irrestrita à ABA em 24/04/25 - conforme acordo nos autos Fls. 8478/8493

aprovado:

- Pagamentos realizados às Classes III e IV até 08/2025 aos credores que apresentaram dados bancários.
- Créditos alterados e incluídos no perfil da dívida, conforme habilitações e impugnações de créditos.
- O grupo ABA e o Grupo GM, chegaram à conclusão da controversa quanto aos valores do crédito compensado, celebrando acordo visto às fls. 8478/8493. Ato contínuo, ressalta-se às fls. 8481 onde por sua vez a GMAB e o FIDC GM, por mera liberalidade, outorgaram quitação plena do crédito quirografário a seu favor, considerado completamente e definitivamente pago, sem quaisquer restrições ou pendências futuras, extinguindo de toda a obrigação o grupo ABA.

Cabe destacar que os créditos que excederam ao valor de R\$ 150.000,00 da classe trabalhista, foram reclassificados para a classe III – quirografários em conformidade com o plano de recuperação judicial. (Vide ITEM 7)

- A Administração Judicial solicitou à Recuperanda atualização das planilhas de pagamentos para verificação e conferência em 02/06/2025, aguarda-se o envio das planilhas.
- As Recuperandas atenderam à solicitação em 28/08/2025, disponibilizando planilha com lançamentos atualizados dos pagamentos realizados, os quais foram ajustados ao saldo do perfil da dívida observados na tabela acima.

6.2 Endividamento Não Sujeito à Recuperação Judicial Endividamento Tributário

Seguem abaixo, os valores das dívidas tributárias obtidos nos balancetes de verificação:

POSIÇÃO TRIBUTÁRIA			
Período	(+) Obrigações Tributárias e Sociais	(+) Imposto Parcelados	(-) Impostos Devidos
set/25	4.071,68	17.407,22	21.478,90
out/25	4.069,02	17.407,22	21.476,24
nov/25	4.070,83	17.407,22	21.478,05

* Valores em R\$ 1.000

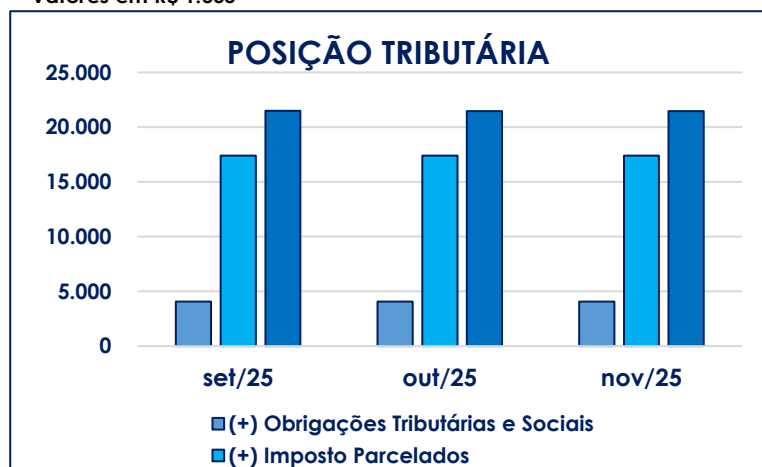

Consubstanciados nos balancetes apresentados pelas Recuperandas (ANEXO 02), verifica-se que as empresas vêm acumulando dívidas tributárias. No mês de novembro de 2025, registrou acréscimo de 0,01% em relação ao mês de outubro de 2025, correspondendo a uma variação nominal pouco significativa, no valor de R\$ 1.813,00.

6.3 Dívida Ativa

Por meio dos sites da Procuradoria Geral da Fazenda Nacional (PGFN) e da Procuradoria Geral Estadual (PGE) a Administração Judicial obteve a posição da dívida tributária inscrita extraída em 02/04/2026, conforme tabela abaixo:

CONSULTAS DE DÉBITOS TRIBUTÁRIOS - Dívida Ativa - Estadual/Federal Consulta em: 02/04/2026		
ÓRGÃO PÚBLICO	EMPRESA	VALOR DÍVIDA
DÍVIDA ESTADUAL	ABA MOTORS	6.681.846,74
	ABA SUL	165.652,08
DÍVIDA FEDERAL	ABA MOTORS	45.895.879,81
	ABA SUL	12.319.739,15
TOTAL		R\$ 65.063.117,78

Verifica-se crescimento no total da dívida ativa inscrita no valor de R\$ 21.022,30 (vinte um mil, vinte e dois reais e trinta centavos) equivalente a 0,03% no comparativo com a consulta anterior realizada em 10/03/2025.

6.4 Dívida não inscrita - Posição tributária e-Cac

As informações da tabela abaixo foram extraídas do site da Receita Federal – (e-Cac), em 20/05/2022, e mostram a posição dos débitos tributários não inscritos na dívida ativa.

RESUMO DOS RELATÓRIOS FISCAIS EMITIDOS - RECEITA FEDERAL - e-CAC								
20/05/2022								
AGM ABA MOTORS								
Tributo	Período	valor	Tributo	Período	valor	Tributo	Período	valor
IRRF	ago/13 a jan/21	16,70	COFINS 2172	dez/21	5.040,97	CP PATRONAL	mai/21 a jan/22	1.246,44
PIS	jul/21 a dez/21	5.776,85	CSRF	jun/20 a jan/21	19,42	CP TERCEIROS	mar/21 a jan/22	400,29
SOMA		5.793,55	SOMA		5.060,39	SOMA		1.646,73
TOTAL R\$								12.500,67

Pagamentos dos Tributos do Mês

As Recuperandas não comprovaram os recolhimentos dos encargos sociais (INSS) e (FGTS), vencidos no mês de janeiro de 2026. Do mesmo modo, não houve comprovação de pagamentos dos impostos municipais e estaduais. Quanto aos tributos federais, os últimos recolhimentos declarados constam na DCTF de 30/09/2025, não havendo apresentação de declarações ou comprovação de recolhimentos a partir dessa data

6.5 Negociação das Dívidas Tributárias.

Em vista da existência de débitos tributários devidos pelas Recuperandas, em 24/05/2025, esta AJ solicitou esclarecimentos acerca das medidas que estão sendo tomadas para equacionar o passivo fiscal.

Em 03/06/2025, as Recuperandas prestaram informações aludindo que na tentativa de transacionar os débitos perante o Estado de São Paulo, relativos à empresa ABA MOTORS COMERCIAL IMPORTADORA DE PEÇAS E SERVIÇOS LTDA, foi ajuizado o Mandado de Segurança nº 1005355-38.2025.8.26.0053, o qual aguarda em conclusos de sentença. Sendo impetrado por razão de um impedimento do sistema, que impossibilitara a inclusão da totalidade de CDA's e estava sem a devida concessão do desconto previsto em lei.

As Recuperandas aduzem ainda, que acerca da Transação Tributária, a União Federal indeferiu requerimentos anteriormente apresentados, em virtude da discordância nas condições propostas de Transação Individual.

À visto disso, foi apresentado um novo requerimento com a finalidade de quitação dos débitos tributários, relacionados às empresas do Grupo Aba. Entretanto, a PGFN julgou prejudicado o requerimento pela necessidade do preenchimento de formulário eletrônico, isto posto, a Recuperanda apresentará novo requerimento para seguimento da negociação tributária junto à RFB.

E por fim destaca-se que, à transação estadual relativo a débitos do ICMS, de responsabilidade da empresa ABA SUL COMERCIAL DE VEÍCULOS PEÇAS E SERVIÇOS AUTOMOTIVOS LTDA, foi celebrado o acordo para parcelamentos, o qual segue vigente, e cujas parcelas perfaz o total atualizado de R\$ 125.378,02. Os débitos detalhados estão demonstrados nas informações documentada pelas Recuperandas (DOC.04).

6.6 Dívida Extraconcursal (Além dos impostos)

ABA MOTORS e ABA SUL			
BALANÇO PATRIMONIAL - 2025 (Consolidado)			
PASSIVO	set/25	out/25	nov/25
Fornecedores	2.304,08	1.860,91	1.720,53
Empréstimos e Financiamentos	1.585,69	1.482,18	1.987,13
Adiantamentos	18.600,02	17.573,51	17.565,62
Obrigações Tributárias	4.071,68	4.069,02	4.070,83
Obrigações Trabalhistas	3.429,97	3.416,51	3.347,91
Contas a Pagar	1.456,17	1.430,76	1.446,53
Parte Relacionadas	23.979,34	23.688,33	23.246,51
Mútuo	55,96	55,96	55,96
Plano de Capitalização	542,90	542,90	542,90
(a) Passivo Circulante	56.025,80	54.120,06	53.983,92
Parcelamento de Impostos	17.407,22	17.407,22	17.407,22
Empréstimos e Financiamentos	516,88	516,88	516,88
Provisões P/Contingências	823,69	823,69	823,69
Outras Contas a Pagar	0,00	0,00	0,00
(b) Passivo Não Circulante	18.747,78	18.747,78	18.747,78
TOTAL DO PASSIVO (a + b)	74.773,58	72.867,85	72.731,70

*Valores em R\$ 1.000

DETALHAMENTO DO ENDIVIDAMENTO TOTAL			
DÍVIDA TRIBUTÁRIA	21.478,90	21.476,24	21.478,05
DÍVIDA COM PARTES RELACIONADAS / MÚTUOS	24.035,30	23.744,29	23.302,47
DÍVIDA EXTRACONCURSAL - TOTAL	45.514,20	45.220,52	44.780,52
DÍVIDA CONCURSAL	7.091,05	7.091,05	7.091,05
TOTAL	52.605,25	52.311,57	51.871,57

*Valores em R\$ 1.000

Considerando os valores constantes nas demonstrações financeiras e a dívida concursal declarada, verifica-se que o saldo da dívida extraconcursal envolve apenas os tributos, dívida com partes relacionadas e mútuos, que perfaz o total de **R\$ 44.780.520,00** no mês de novembro/2025.

6.7 Endividamento com partes relacionadas e envolvendo contratos de mútuos

Conforme já observado nos relatórios anteriores, a Administração Judicial identificou a existência de administração de caixa conjunta entre as empresas do Grupo, representada nos balanços das Recuperandas pelas “Contas a Receber de Partes Relacionadas” e “Contas a Pagar Partes Relacionadas”, da mesma forma com relação aos contratos de mútuos.

Para supervisionar a movimentação do caixa, no sentido de verificar eventual prejuízo a credores, a Administração Judicial solicitou à contadora do Grupo, informações sobre os saldos encontrados, tais como:

(i) o saldo credor ou devedor em relação a todas as empresas do grupo na data do pedido de recuperação judicial; (ii) movimentação mensal até a presente data.

Nas tabelas abaixo, são demonstradas as variações ocorridas entre a data do pedido de recuperação judicial e o mês de novembro de 2025, bem como os saldos das Recuperandas com as demais empresas do Grupo Aba, em 30/11/2025, como segue:

a) ABA MOTORS

RECUPERANDA ABA MOTORS			
CONSOLIDAÇÃO DAS CONTAS DE PARTES RELACIONADAS NOVEMBRO/2025			
EMPRESA	POSIÇÃO INICIAL	POSIÇÃO ATUAL	VARIAÇÃO
H MOTORS	2.133	-2.087	-4.220
ABA MOTOS (HARLEY)	-2.807	-18.679	-15.872
ABA SUL	-4.187	-2.481	1.706
TOTAL	-4.860	-23.247	-18.386

* Valores em R\$ 1000

RECUPERANDA ABA MOTORS			
CONSOLIDAÇÃO DAS CONTAS DE MÚTUO NOVEMBRO/2025			
EMPRESA	POSIÇÃO INICIAL	POSIÇÃO ATUAL	VARIAÇÃO
ASFAN FINANCEIRA	26	241	215
LEWCO	2.838	4.601	1.763
ABA CORRETORA	307	541	233
ASFAN LOCAÇÕES	-61	-56	5
TOTAL	3.110	5.327	2.217

* Valores em R\$ 1000

b) ABA SUL

i. As informações foram extraídas dos demonstrativos contábeis apresentados em novembro/2025;

RECUPERANDA ABA SUL			
CONSOLIDAÇÃO DAS CONTAS DE PARTES RELACIONADAS NOVEMBRO/2025			
EMPRESA	POSIÇÃO INICIAL	POSIÇÃO ATUAL	VARIAÇÃO
H MOTORS	-9.757	0	9.757
ABA MOTOS (HARLEY)	-1.138	0	1.138
ABA MOTORS	4.905	0	-4.905
TOTAL	-5.990	0	5.990

* Valores em R\$ 1000

RECUPERANDA ABA SUL			
CONSOLIDAÇÃO DAS CONTAS DE MÚTUO NOVEMBRO/2025			
EMPRESA	POSIÇÃO INICIAL	POSIÇÃO ATUAL	VARIAÇÃO
ASFAN FINANCEIRA	-49	0	49
LEWCO	5.450	0	-5.450
ABA CORRETORA	3	0	-3
ASFAN LOCAÇÕES	-43	0	43
TOTAL	5.363	0	-5.363

* Valores em R\$ 1000

ii. Há grande movimentação de recursos entre as empresas do grupo, em ambos os sentidos. No entanto, não há lançamentos manifestamente incompatíveis com a natureza da operação.

6.8 Endividamento Envolvendo Coobrigados

AGM ABA MOTORS Endividamento Financeiro						
BALANÇOS 2025	set/25		out/25		nov/25	
	Aba Motors	Aba Sul	Aba Motors	Aba Sul	Aba Motors	Aba Sul
Empréstimos Bancários/Financ.	1.585,69	0,00	1.482,18	0,00	1.987,13	0,00
Empréstimos e Financiamentos	1.585,69	0,00	1.482,18	0,00	1.987,13	0,00
Passivo Circulante	1.585,69	-	1.482,18	-	1.987,13	-
Empréstimos Bancários/Financ.	516,88	0,00	516,88	0,00	516,88	0,00
Empréstimos e Financiamentos	516,88	0,00	516,88	0,00	516,88	0,00
Passivo Não Circulante	516,88	-	516,88	-	516,88	-
TOTAL DO PASSIVO FINANCEIRO	2.102,57	-	1.999,05	-	2.504,01	-

*Valores em R\$ 1.000

De acordo com as informações das Recuperandas não há por parte dos sócios dívidas garantidas/avalizadas ou confissões de dívidas firmadas com qualquer instituição financeira, no entanto observa-se na contabilização dos balancetes da empresa ABA MOTORS, lançamento de **Empréstimos e Financiamentos** com saldo de R\$ 2.028.770,00. Em 20/12/2021 e 14/01/2022, reiteramos solicitação de esclarecimentos às Recuperandas sobre a natureza das operações financeiras dessas contas, bem como, a respeito da movimentação contábil ocorrida entre o mês de julho e agosto/2021, quando se verifica redução de saldo no valor de R\$ 494.100,00. Atualmente o

saldo na conta **Empréstimos e Financiamentos**, verificado no passivo a longo prazo, compõe o total de R\$ 516.876,00.

Observa-se que as contas não foram mostradas de forma analítica nas demonstrações financeiras apresentadas, além disso, não houve até o momento a reclassificação contábil do total da dívida concursal.

No balancete do mês de agosto/2022 observa-se movimentação na conta **“Empréstimos e Financiamentos”** no valor de R\$ 229.554,00. No balancete do mês de dezembro/2022, a conta foi reajustada para R\$ 11.889,00, permanecendo neste montante até maio de 2024, entretanto, a partir de junho de 2024, a conta passou a apresentar variações, alcançando saldo de R\$ 2.504.008,00 em novembro de 2025, classificado no passivo circulante.

7. RELAÇÃO DE EMPREGADOS

QUADRO de EMPREGADOS		
Mês/ano	ABA	Total
Início da RJ	120	120
abr/25	24	24
mai/25	24	24
jun/25	24	24
jul/25	24	24
ago/25	24	24
set/25	24	24
out/25	24	24
nov/25	24	24

As Recuperandas apresentaram as Folhas de Pagamento de novembro de 2025. Observa-se que o quadro de empregados permanece inalterado desde o mês de abril de 2025. Atualmente, as empresas mantêm os 24 (vinte e quatro) colaboradores em seu quadro funcional. (ANEXO 02).

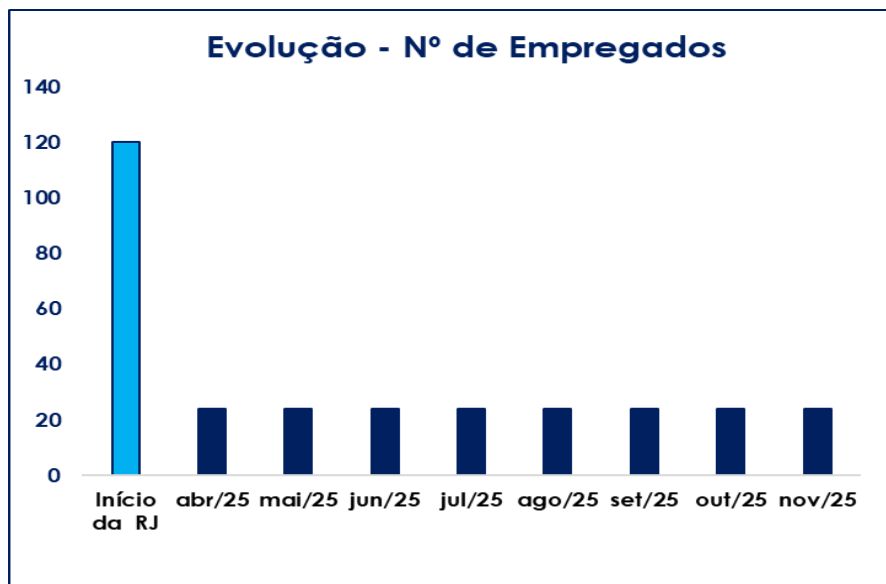

8. DO CUMPRIMENTO DO PLANO

Em virtude de sua interdependência, as Recuperandas apresentaram plano de recuperação judicial conjunto em 10/06/2016, juntamente com o laudo econômico-financeiro e avaliação de bens e ativos das devedoras (fls. 291/331).

a) O PRJ apresentado contém, em suma, a seguinte proposta de pagamento aos credores:

PLANO DE PAGAMENTO PROPOSTO				
CLASSE	CARÊNCIA	DESÁGIO	PRAZO DE PAGAMENTO	CORREÇÃO
CLASSE I (Trabalhistas)	n/a	n/a	Vide Abaixo	n/a
CLASSE II, III e IV (Quirografários)	21 meses	*75%	15 anos	TR + 1% a.a.

n/a = não se aplica

(*) Alterado pelo modificativo aprovado.

* As Recuperandas oferecem opção de amortização acelerada - fls.321/325 dos autos.

Em grau de recurso, o tribunal determinou a suspensão do plano no que toca as modalidades de pagamento dos trabalhistas, devendo vigorar, como forma de pagamento, o que dispõe o art. 54 da Lei n 11.101/2005.

As Recuperandas apresentaram Aditivo ao PRJ alterando a forma de pagamento dos credores trabalhistas, da seguinte forma:

PAGAMENTO DOS CREDITORES TRABALHISTAS:

O pagamento dos valores devidos aos Credores Trabalhistas, observado o limite de R\$ 150.000,00 (cento e cinquenta mil reais) por credor apurado com a data-base da publicação da decisão de homologação do plano de recuperação judicial, será pago em parcela única, mediante levantamento pelo próprio credor ou procurador regularmente constituído de parte dos recursos que serão depositados judicialmente pelo arrematante da UPI Veículos Novos ou pela GMB, conforme previsto na Cláusula 7.1.

O Valor Excedente devido por Credores Trabalhistas será pago em tranches mensais durante todo o período de amortização, com o mesmo tratamento dado aos credores quirografários.

Cumprimento do PRJ

Considerando que o plano de recuperação foi homologado por meio de decisão publicada em 23/09/2019 – (fls. 2798), com previsão de pagamento para credores trabalhistas em parcela única, solicitamos a prestação de contas referente ao pagamento dos credores.

A Recuperanda encaminhou comprovantes de pagamentos realizados em dezembro de 2019, comprovando o pagamento de R\$ 2.417.988,27, correspondendo a 65,32% do valor total a ser pago.

A Recuperanda informou que alguns pagamentos não foram realizados tendo em vista que os credores não enviaram as informações bancárias.

Nos meses de março, abril e agosto de 2023, foram comprovados os pagamentos aos credores trabalhistas

reclassificados para a Classe III, aqueles informaram os dados bancários, bem como dos demais pagamentos das Classes III e IV, (ANEXO 03), de acordo com o plano de Recuperação Judicial – exceto o pagamento da GM, cujo valor continua em litígio.

Compensação crédito GMAB e FDIC

O plano prevê a compensação do crédito da GMAB e do FDIC GM com o valor das quotas da ABA Motors no FDIC GM (plano de capitalização).

Contudo as partes apresentaram valores divergentes para a referida compensação.

Depois de diversas discussões, as fls. 8478/8493 as partes notificaram acordo com relação aos créditos do grupo GM, chegando ao final da controversa.

9. ANEXOS

As cópias dos documentos analíticos que eventualmente não foram anexados a este Relatório, estão disponíveis para consulta mediante solicitação à Administração Judicial.

ANEXOS	
Fotos	ANEXO 01
Diligências Realizadas	ANEXO 01
Pedidos de Esclarecimentos e/ou Documentos	ANEXO 02
Relação de Pagamentos aos Credores	ANEXO 03
Esclarecimentos sobre Transações Tributárias.	ANEXO 04
Contrato Social - Alteração do Objeto Social	ANEXO 05

A Administração Judicial, por meio da aba de “Informação Processual” em seu website www.mgaconsultoria.com.br; mantém uma plataforma de informação aos credores contendo as principais peças dos processos de Recuperação Judicial e Falência, bem como a cópia dos autos.

O escritório da Administração Judicial está à disposição para atendimento aos credores e interessados por intermédio do e-mail: credores@mgaconsultoria.com.br e pelo telefone: (11) 3360-0500.

10. DOS OFÍCIOS RECEBIDOS E RESPONDIDOS PELO ADMINISTRADOR JUDICIAL.

Foi juntado nas fls. 6010, o ofício de penhora no rosto dos autos do processo 1001531-08.2016.8.26.0176, no valor de R\$ 39.439,47 (trinta e nove mil quatrocentos e trinta e nove reais e quarenta e sete centavos) do crédito devido a Sra. SANDRA MARIA DO NASCIMENTO MARQUES, em favor de Érica Ferreira da Silva, RG nº 121.68249-6, expedida pelo IFP, CPF nº 080.701.317-05 e Fabiano da Costa Rosa, RG nº 123.462.89-7, CPF nº 092.951.597-80.

Nas fls. 6060/6061, foi juntada a determinação de penhora nos rostos dos autos da Recuperação Judicial da empresa Aba Motors, devendo o montante devido à MAKRO INTERMEDIÇÃO DE NEGÓCIO E CONSULTORIA LTDA. ser depositado em conta judicial vinculada a execução fiscal que tramita na Vara do Ofício de Capela/AL, processo nº 0500536-53.2007.8.02.0041.

Cabe destacar, por tratar se de penhora, os pagamentos não devem ser efetuados diretamente aos credores.

11. DO ENCERRAMENTO

Nada Mais - Estando convictos de terem cumprido suas missões de forma plena e satisfatória, os signatários dão por encerrado este trabalho denominado **Relatório Mensal de Atividades do mês de Fevereiro de 2026** e o submetem à apreciação de V. Exa.

São Paulo, 02 de abril de 2026.

MGA ADMINISTRAÇÃO E CONSULTORIA LTDA.

Mauricio Galvão de Andrade

Responsável Técnico
CRC-SP 168.436/O-0 - CRA-SP 135.527
OAB/SP 424.626 – CORECON-SP 38.162

Raquel Correa Ribeira

Advogada
OAB/SP 349.406

José Roberto Alves

Economista e Contador
CORECON SP 35.364
CRC 1SP 353.928/O-0

Ricardo Gomes Pinton

Advogado
OAB/SP 189.069