



ADM. JUDICIAL | PERÍCIA | CONSULTORIA

RECUPERAÇÃO JUDICIAL

Processo nº 100015-54.2023.8.26.0354

4ª E DA 10ª RAJs – do Foro da 1ª Vara Regional de Competência Empresarial e de Conflitos Relacionados a Arbitragem –
Campinas-SP

“GRUPO PLASTBON”

RELATÓRIO INICIAL

MGA ADMINISTRAÇÃO E CONSULTORIA LTDA.
Responsável Técnico: Maurício Galvão de Andrade
Administrador de Empresas - CRA/SP 135.527
Contabilista - CRC/SP 1SP 168.436
Advogado – OAB/SP 424.626

ÍNDICE

OBJETIVO.....	3
1. DAS CONSIDERAÇÕES INICIAIS.....	4
2. DA ANÁLISE DAS ALTERAÇÕES SOCIETÁRIAS	5
3. DA DILIGÊNCIA À SEDE DA EMPRESA.....	6
4. DOS DEMONSTRATIVOS CONTÁBEIS.....	10
5. DAS ANÁLISES DOS DADOS CONTÁBEIS E INFORMAÇÕES ECONÔMICO-FINANCEIRAS DA EMPRESA	10
6. DO PERFIL DA DÍVIDA SUJEITA AOS EFEITOS DA RECUPERAÇÃO JUDICIAL.....	23
7. DO ENDIVIDAMENTO TRIBUTÁRIO	24
8. DA DÍVIDA ATIVA INSCRITA	25
9. DO QUADRO DE EMPREGADOS	26
10. ANEXOS	26
11. DA CONCLUSÃO	28
12. DO ENCERRAMENTO	30

OBJETIVO

Este relatório tem por objetivo:

- a) A verificação das reais condições de funcionamento da empresa, promovendo visita à sede;
- b) Verificar e analisar eventuais alterações societárias ocorridas antes do ajuizamento da recuperação judicial;
- c) Examinar as demonstrações contábeis em relação a situação econômico-financeira enunciados na peça inicial, considerando também a documentação apresentada pela Recuperanda;
- d) Mostrar a análise econômico-financeira histórica da Requerente, relativas aos períodos de 2022 e 2023 (levantamento especial com posição em outubro de 2023);
- e) Analisar o endividamento tributário;
- f) Mostrar a evolução do quadro de colaboradores.

O trabalho ora apresentado foi elaborado após a análise dos documentos juntados pela Requerente nos autos do pedido de Recuperação Judicial, bem como daqueles solicitados pela Administradora Judicial por meio de termo de diligência.

1. DAS CONSIDERAÇÕES INICIAIS

Trata-se da Recuperação Judicial das empresas MRF IND. E COMERCIO DE PLASTICOS ME, JRV INDUSTRIA E COMERCIO DE ARTIGOS PLASTICOS EIRE e BONPLAST INDUSTRIA ECOMERCIO DE ARTEFATOS PLASTICOS LTDA., que juntas constituem o mesmo grupo econômico, denominado “**Grupo Plastbon**”.

Isso porque exercem em conjunto suas atividades, desde a produção à comercialização dos produtos plásticos para uso pessoal e doméstico, alternando-se conforme as circunstâncias dos negócios que desenvolvem e aos contratos em que se obrigam, contando a mais antiga empresa do grupo, MRF INDUSTRIA E COMERCIO DE PLASTICOS LTDA. EPP. com mais de 17 (dezessete) anos de funcionamento no mercado.

Por meio da decisão de fls. 1504 e ss, publicada em 23/02/2023, o MM. Juízo deferiu o processamento da Recuperação Judicial e determinou a elaboração e apresentação do relatório inicial das atividades das Recuperandas no prazo até em 10 dias.

Destarte, para cumprir a determinação do juízo, a Administração Judicial realizou as diligências para obtenção das informações e documentos necessários para a elaboração do presente relatório.

2. DA ANÁLISE DAS ALTERAÇÕES SOCIETÁRIAS

Por meio da análise das certidões atualizada obtidas no site da Junta Comercial do Estado de São Paulo, verifica-se que as empresas têm como sócios senhores Vinicius Araujo de Oliveira, Gustavo de Oliveira Folli, Fabio Rodrigo de Oliveira e a senhora Sandra Carolina Matarello Garcia de Oliveira, sendo que as quotas das empresas estão divididas da seguinte forma:

QUADRO SOCIAL - GRUPO "PLASTBON"			
M.R.F. IND. E COMERCIO DE PLÁSTICO LTDA			
SÓCIO	Quotas	Participação	Capital Social
SANDRA CAROLINA MATARELLO GARCIA DE OLIVEIRA	30.000	60%	R\$ 30.000,00
FABIO RODRIGO DE OLIVEIRA	20.000	40%	R\$ 20.000,00
TOTAL	50.000	100%	R\$ 50.000,00

JRV COMERCIO VAREJISTA DE ARTIGOS PLASTICOS - LTDA			
SÓCIO	Quotas	Participação	Capital Social
GUSTAVO DE OLIVEIRA FOLLI	100.000	100%	R\$ 100.000,00
TOTAL		100%	R\$ 100.000,00

BONPLAST INDUSTRIA E COMERCIO DE ARTEFATOS PLASTICOS LTDA			
SÓCIO	Quotas	Participação	Capital Social
VINICIUS ARAUJO DE OLIVEIRA	90.000	100%	R\$ 90.000,00
TOTAL	90.000	100%	R\$ 90.000,00

3. DA DILIGÊNCIA À SEDE DA EMPRESA

Durante o processo de diligência em constatação prévia, foi possível verificar que as empresas Requerentes se encontravam em plena atividade de funcionamento, observadas atividades industriais, com almoxarifado, preparo de matéria prima, linha produção ativa, expedição, assim como atividades nos departamentos comercial, financeiro, operacional e administrativo, fato claramente evidenciado pelo cenário que este auxiliar da justiça encontrou, conforme fls. 863/867.

De acordo com a Ficha cadastral da JUCESP da Requerente MRF Indústria e Comércio de Plásticos LTDA, observou constar uma filial em Recife-PE, datada de fevereiro de 2017. Conforme informações obstantes na diligência a filial nunca chegou a entrar em operação, a comprovação do encerramento da filial foi juntada às fls. 1013/1022.

Ademais, diante do tempo decorrido desde a diligência inicial de constatação prévia, foi realizada nova diligência à sede das Requerentes, sendo constatado que as empresas se encontravam em pleno funcionamento, observadas atividades industriais, com almoxarifado, preparo de matéria prima, linha produção ativa, expedição, assim como atividades nos departamentos comercial, financeiro, operacional e administrativo.

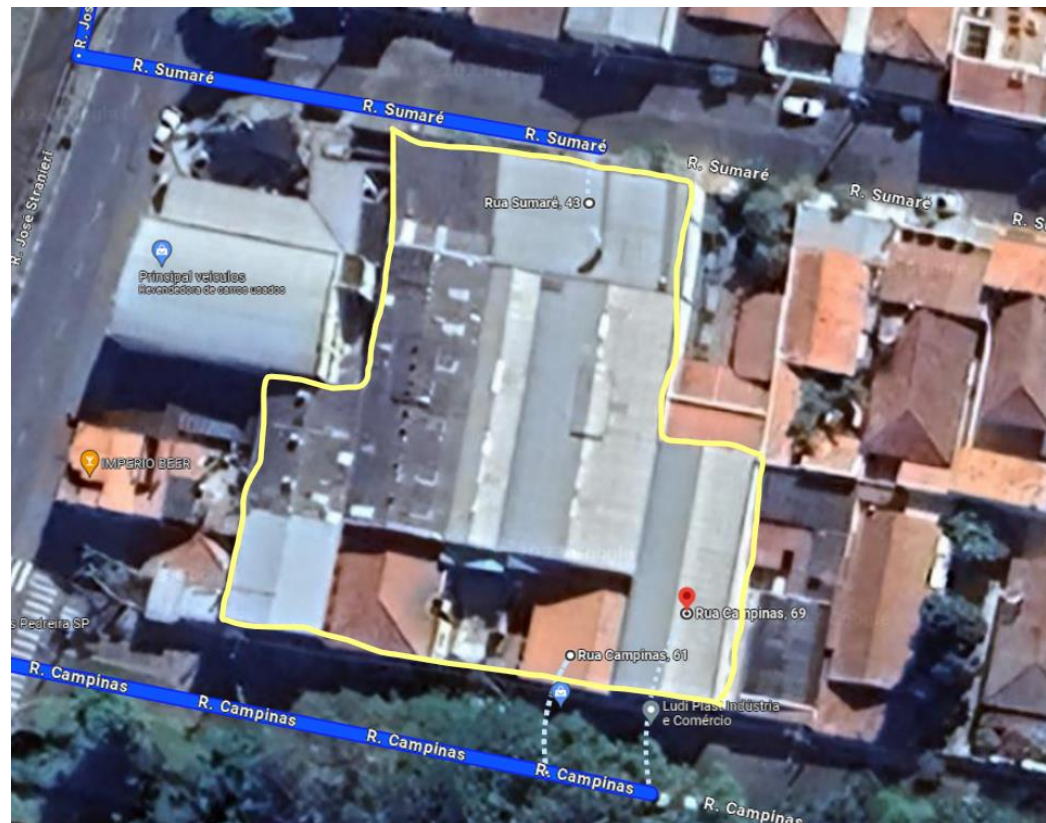

Foi observado, adicionalmente, que este é o local onde os sócios e diretores das empresas se reúnem para conduzir suas atividades de gestão estratégica, financeira e administrativa. É relevante destacar que todos esses indivíduos fazem parte da mesma família, composta por pai, filhos e sobrinho, o que demonstra uma estreita relação de vínculo familiar no âmbito das operações comerciais. Essa dinâmica reforça a interconexão e a colaboração entre as empresas, evidenciando um envolvimento conjunto na condução dos negócios.

Nesse contexto, fica evidenciado que, tanto em relação aos ativos e instalações, quanto à própria mão de obra, há uma comprovada utilização conjunta das empresas. Restando clara a interconexão e a confusão entre ativos dos devedores.

Por meio da simples análise da disposição física das empresas, é possível identificar a dependência entre elas em diversos aspectos, como na utilização das mesmas instalações, tais como: vestiários comuns, espaços de estoque compartilhados, linha de produção conjunta, expedição e escritórios de uso comum etc. – tanto no imóvel do escritório administrativo localizado na Rua Campinas, 61, quanto no imóvel ao lado nº 69, não sendo possível descrever onde termina um e começa o outro, vejamos fotos destacada abaixo.





(...)

4. DOS DEMONSTRATIVOS CONTÁBEIS

Após a solicitação de perícia e determinação do MM Juízo, as Requerentes apresentaram os documentos contábeis no decorrer dos trabalhos periciais, conforme fls. 1168/1248, 1269/1289, 1301/1309 e 1415/1426.

Por meio de termo de diligência (DOC. 1), a Administração Judicial solicitou diversos documentos e informações necessários para elaboração do presente relatório, porém os demonstrativos referentes aos meses de novembro/2023 em diante não foram disponibilizados em tempo para inclusão no presente relatório.

Ao analisar os documentos apresentados observou-se que as Recuperandas apresentaram os documentos contábeis previstos no art. 51, inciso II, sendo que, referente ao período de 2020 e 2021, a J.R.V. COMERCIO VAREJISTA DE ARTIGO PLASTICO EIRELI - ME e M.R.F. INDUSTRIA E COMERCIO DE PLASTICOS LTDA trouxeram aos autos Declarações de Informações Socioeconômicas e Fiscais (DEFIS), visto que a época as empresas eram optantes pelo Simples Nacional e, portanto, estão desobrigadas à elaboração de Balanço Patrimonial. Assim, as análises contidas neste relatório serão limitadas ao ano de 2022 e parcial de 2023 (até outubro)

5. DAS ANÁLISES DOS DADOS CONTÁBEIS E INFORMAÇÕES ECONÔMICO-FINANCEIRAS DA EMPRESA

A Administração Judicial apresenta neste item a análise econômico-financeira da empresa, o trabalho foi elaborado após a análise dos demonstrativos contábeis e financeiros juntados pelas Recuperandas nos autos do pedido de Recuperação Judicial, conforme fls. 1168/1248, 1269/1289, 1301/1309 e 1415/1426, referentes aos anos de 2022 e parcial até outubro de 2023. (DOCs. 2 e 3)

5.1. Balanço Patrimonial – Ativo

GRUPO PLASTBON		
BALANCETE MENSAL 2022-2023 (Consolidado) em R\$		
ATIVO	2022	01/01 a 31/10/2023
ATIVO CIRCULANTE	2.873.625,52	6.726.152,85
Realizável a Curto Prazo	2.873.625,52	6.726.152,85
Disponível (Caixa e Equivalentes de Caixa)	475.966,20	576.680,38
Clientes (Duplicatas a Receber)	259.022,16	11.780,57
Outros Créditos	-	251.525,06
Impostos a Recuperar	117.815,67	56.420,27
Estoques	2.020.821,49	4.228.151,46
Adiantamentos a Fornecedores.	0,00	1.595.914,91
Adiantamentos a Empregados	0,00	5.680,20
ATIVO NAO CIRCULANTE	335.936,17	440.780,57
Realizavel a longo prazo	335.936,17	440.780,57
MRF IND E COM DE PLÁSTICOS LTDA	0,00	27.000,00
Matéria Prima de Terceiros	0,00	88.844,40
Operação com Mercadorias de Terceiros	0,00	324.500,00
Impostos a Recuperar	325,61	325,61
Bens Arrendados	0,00	110,56
Conta de Compensação Ativas	335.610,56	0,00
TOTAL DO ATIVO	3.209.561,69	7.166.933,42

O total do ativo das Recuperandas é composto por ativo circulante, ativo não circulante e ativo imobilizado.

Verifica-se crescimento de R\$ 3.957.371,73 no total do ativo entre o exercício de 2022 e a apuração parcial até outubro 2023, em especial, decorrente das movimentações:

- (i) A conta “**Adiantamento a Fornecedores**”, registrou crescimento de R\$ 1.595.914,91; e
- (ii) A conta “**Estoques**”, registrou aumento de R\$ 2.207.329,97, comparada ao ano de 2022.

Nota 1: No decorrer da análise, foi verificado que o Grupo Plastbon não apresenta contabilização no ativo imobilizado em seus balanços – A Administração Judicial irá solicitar esclarecimentos.

5.2. Balanço Patrimonial – Passivo

GRUPO PLASTBON		
BALANCETE MENSAL 2022-2023 (Consolidado) em R\$		
PASSIVO	2022	01/01 a 31/10/2023
Passivo Circulante	2.165.062,87	5.922.697,34
Exigível a Curto Prazo	2.165.062,87	5.922.697,34
Empréstimos e Financiamentos	0,00	-31.113,64
Fornecedores	536.753,96	183.838,00
Obrigações Tributárias	363.448,64	1.979.152,39
Obrigações Trabalhistas	19.233,59	99.212,62
Obrigações Previdenciárias	45.626,68	469.648,36
Férias a Pagar	0,00	15.213,28
Outras Obrigações	310.000,00	1.601.160,16
Adiantamentos a Clientes	0,00	224.292,85
Contas a Pagar	0,00	0,00
Credores Diversos	890.000,00	492.250,00
Contas Correntes Sócios	0,00	495.000,00
Depositário de Matéria-Prima	0,00	0,00
JRV IND E COM DE ART. PLÁSTICOS	0,00	268.588,19
BONPLAST IND COM DE ARTEF, PLÁSTICOS	0,00	100.455,13
Empréstimos a Cotistas	0,00	25.000,00
Passivo Não Circulante	- 31.113,64	-
Exigível a Longo Prazo	-31.113,64	0,00
Conta Transitória	- 31.113,64	-
PATRIMÔNIO LÍQUIDO	1.011.060,49	1.244.236,08
CAPITAL SOCIAL		
Capital Subscrito	240.000,00	240.000,00
Lucros ou Prejuízos Acumulados	504.196,90	2.687.105,58
RESULTADO DO EXERCÍCIO	-68.636,41	-1.682.869,50
Conta de Compensação Passivas	335.500,00	0,00
TOTAL DO PASSIVO	3.209.561,69	7.166.933,42

O total do passivo da Requerente é composto por passivo circulante, passivo não circulante e o patrimônio líquido. Dentre as variações de saldos verificadas entre o exercício de 2022 e a apuração parcial até 31 de outubro de 2023, destaca-se o aumento de R\$ 3.757.634,47 nas obrigações de curto prazo, em especial, decorrente da movimentação das contas abaixo:

Verifica-se nas contas “**Obrigações Tributárias**” aumento no valor de R\$ 1.615.703,75 entre o ano de 2022 e 2023.

Destaca-se que o valor da conta “Outras Obrigações” aumentou R\$ 1.291.160,16, entre a apuração parcial de outubro de 2023 e o exercício de 2022.

5.3. Balanço Patrimonial – Patrimônio Líquido

GRUPO PLASTBON		
BALANCETE MENSAL 2022-2023 (Consolidado) em R\$		
PASSIVO	2022	01/01 a 31/10/2023
Passivo Circulante	2.165.062,87	5.922.697,34
Exigível a Curto Prazo	2.165.062,87	5.922.697,34
Empréstimos e Financiamentos	0,00	-31.113,64
Fornecedores	536.753,96	183.838,00
Obrigações Tributárias	363.448,64	1.979.152,39
Obrigações Trabalhistas	19.233,59	99.212,62
Obrigações Previdenciárias	45.626,68	469.648,36
Férias a Pagar	0,00	15.213,28
Outras Obrigações	310.000,00	1.601.160,16
Adiantamentos a Clientes	0,00	224.292,85
Contas a Pagar	0,00	0,00
Credores Diversos	890.000,00	492.250,00
Contas Correntes Sócios	0,00	495.000,00
Depositário de Matéria-Prima	0,00	0,00
JRV IND E COM DE ART. PLÁSTICOS	0,00	268.588,19
BONPLAST IND COM DE ARTEF, PLÁSTICOS	0,00	100.455,13
Empréstimos a Cotistas	0,00	25.000,00
Passivo Não Circulante	- 31.113,64	-
Exigível a Longo Prazo	-31.113,64	0,00
Conta Transitória	- 31.113,64	-
PATRIMÔNIO LÍQUIDO	1.011.060,49	1.244.236,08
CAPITAL SOCIAL		
Capital Subscrito	240.000,00	240.000,00
Lucros ou Prejuízos Acumulados	504.196,90	2.687.105,58
RESULTADO DO EXERCÍCIO	-68.636,41	-1.682.869,50
Conta de Compensação Passivas	335.500,00	0,00
TOTAL DO PASSIVO	3.209.561,69	7.166.933,42

O “Patrimônio Líquido” é positivo durante o período analisado. Nota-se que os lucros acumulados do Grupo Plastbon entre os exercícios de 2022 e a apuração parcial em outubro 2023, mostra que a Recuperanda vem operando com recursos próprios. No entanto não condiz com a movimentação de fluxo de caixa que apresenta um déficit no valor de R\$ 1.014.857,05 conforme apuração parcial de outubro de 2023. (item 5.6 abaixo)

5.4. Índices de Liquidez

A análise a seguir demonstra os índices de liquidez e o grau de endividamento da Requerente com base nos registros contábeis juntados aos autos:

ANÁLISES LIQUIDEZ / ENDIVIDAMENTO			
Período	LIQUIDEZ CORRENTE	LIQUIDEZ GERAL	GRAU DE ENDIVIDAMENTO
Mês/ano	(%)	(%)	(%)
2020	75,34%	66,49%	150,40%
2023	88,05%	82,64%	121,01%

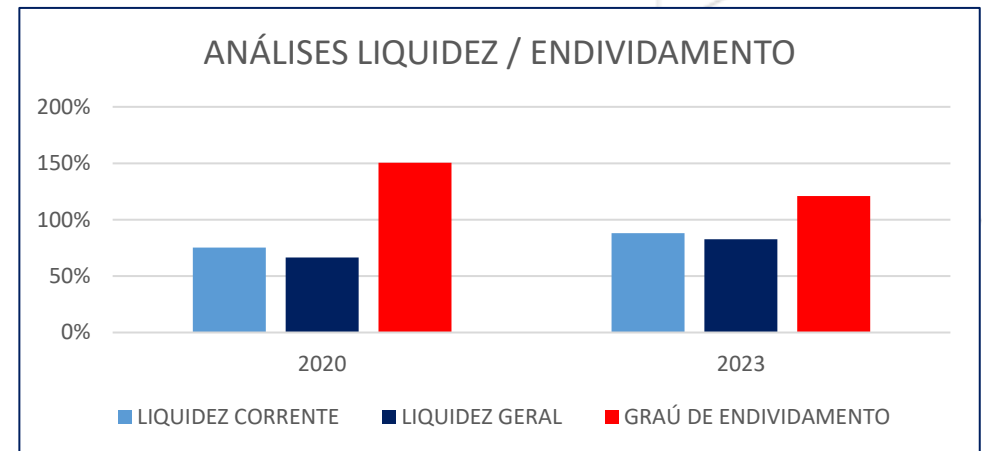

I) Liquidez Corrente

- ✓ **Demonstra a capacidade da empresa de pagar as dívidas de curto prazo.**

A Liquidez Corrente registrou crescimento de 12,71 pontos percentuais entre o ano de 2022 e 2023, refletindo o aumento no ativo circulante que superou o aumento do passivo circulante identificados nos itens 5.1 e 5.2 acima. Atualmente as empresas mostram capacidade de pagamento de 88,05% da dívida de curto prazo.

II) **Liquidez Geral**

✓ **Demonstra a capacidade de pagar obrigações no longo prazo.**

- Observa-se, entre o período de 2022 e apuração parcial até outubro de 2023 que houve crescimento de 16,15 pontos percentuais na Liquidez Geral, refletindo o aumento de ativos. Atualmente a empresa dispõe de ativos para o pagamento de 82,64% do valor do passivo.

III) **Grau de Endividamento**

✓ **Demonstra a capacidade de pagar obrigações no longo prazo.**

- O indicador mostra que o Grau de Endividamento registrou redução de 29,40 pontos percentuais no exercício findo em 2022, em comparação com 2023.
- Atualmente o endividamento representa 121,01% do total do ativo da Requerente.

5.5. Balanço Patrimonial – Capital de Giro Líquido

- ✓ O Capital de Giro Líquido - CGL é um indicador de liquidez fundamentado na comparação do valor do ativo circulante (representado pelos recursos disponíveis de curto prazo) contra o passivo circulante (representado pelas obrigações e financiamentos de curto prazo).

CAPITAL DE GIRO LÍQUIDO			
Mês/Ano	Ativo Circulante	Passivo Circulante	CGL
2020	2.873.625,52	2.165.062,87	708.562,65
2023	6.726.152,85	5.922.697,34	803.455,51

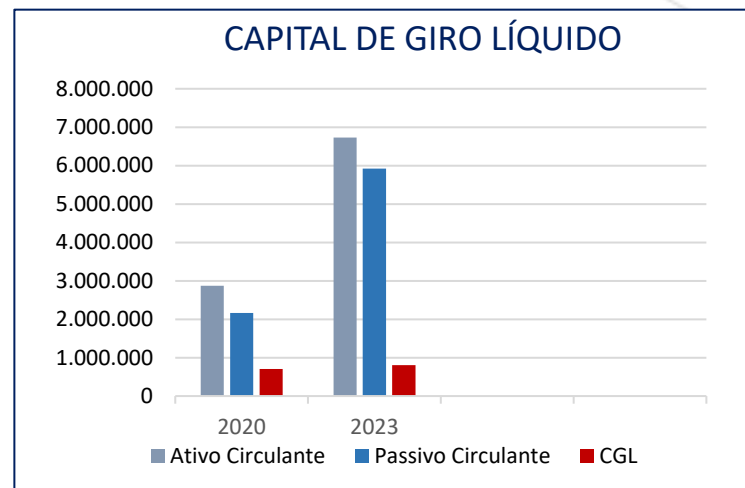

- Nota-se que a Requerente apresenta índice de CGL superavitário no período analisado, demonstrando que a empresa não depende de capital de terceiros para financiar as operações. Verifica-se aumento de R\$ 94.892,86 no capital de giro na apuração parcial de outubro de 2023, comparado ao encerramento do ano anterior – **Observa-se** que a análise não condiz com a movimentação de fluxo de caixa, que apresenta déficit, bem como não reflete as informações contidas na relação de credores – em especial as dívidas com instituições financeiras.

5.6. Fluxo de Caixa / Disponibilidade Operacional

- ✓ A Disponibilidade Operacional representa os recursos utilizados nas operações da Sociedade Empresária, dependendo das características de seu ciclo operacional.

GRUPO PLASTBON				
FLUXO DE CAIXA - DISPONIBILIDADE OPERACIONAL				
Disponibilidade Operacional	BONPLAST	JVR	MRF	CONSOLIDADO OUTUBRO/2023
	Outubro/2023	Outubro/2023	Outubro/2023	
(+)Disponível - equivalentes de caixa	539.068,74	29.639,94	7.971,70	576.680,38
(+) Clientes	2.460,25	9.320,32	0,00	11.780,57
(+) Estoques	353.403,21	3.715.087,16	0,00	4.068.490,37
Total Contas a Receber	894.932,20	3.754.047,42	7.971,70	4.656.951,32
(-) Fornecedores	335,70	183.502,30	0,00	183.838,00
(-) Empréstimos e Financiamentos	- 31.113,64	0,00	25.000,00	- 6.113,64
(-) Obrigações Trabalhistas e tributárias	10.574,04	1.998.457,43	30.773,00	2.039.804,47
(-) Outras Obrigações a Pagar	754.986,22	2.330.250,00	369.043,32	3.454.279,54
Total Contas a Pagar	734.782,32	4.512.209,73	424.816,32	5.671.808,37
Disponibilidade Operacional	160.149,88	- 758.162,31	- 416.844,62	- 1.014.857,05

- A Disponibilidade Operacional resultou em indicador negativo na apuração parcial de 2023, impactado especialmente, pelo saldo das contas “Outras Obrigações a Pagar” e “Obrigações Trabalhistas e Tributárias” verificado na contabilização da empresa JVR.

5.7. Da Evolução Do Estoque

GRUPO PLASTBON	
ESTOQUE - (Consolidado)	
Mês/ano	Valor
2022	2.020.821,49
2023	4.228.151,46

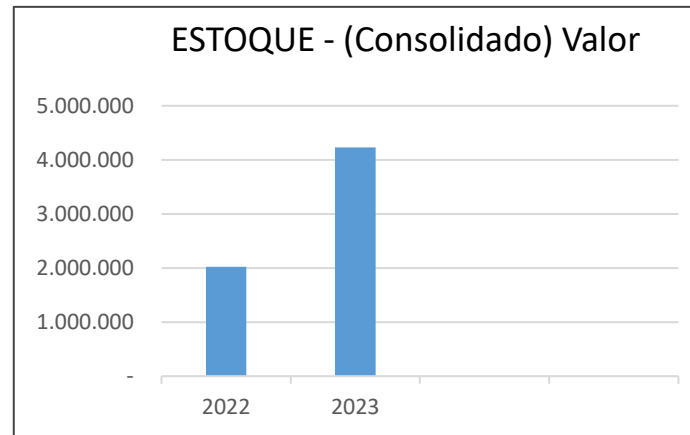

GRUPO PLASTBON	
ESTOQUE - Outubro/2023	
EMPRESA	Valor
BONPLST	513.064,30
JVR	3.715.087,16
MRF	0,00
TOTAL	4.228.151,46

A análise mostra que o estoque apresentou variação significativa entre o período de 2022 e 2023 com aumento de 97,91%. Observa-se que a empresa JVR concentra o maior volume do estoque do Grupo Plastbon, com o equivalente de 87,87% do total registrado na conta Estoque.

Observou-se ainda que não há um controle preciso para a contabilização individualizada de matéria-prima, estoque das empresas, de forma que, por vezes, a utilização desses itens acaba sendo realizada por outra empresa do grupo, assim como, foi observado que o faturamento nem sempre é realizado pela empresa que fez a aquisição da matéria prima, demonstrando a existência de confusão patrimonial.

5.8. Demonstração de Resultado dos Exercícios

GRUPO PLASTBON		
Demonstrativo do Resultado 2022/2023 CONSOLIDADO	2022	01/01 a 31/10/2023
RECEITA BRUTA OPERACIONAL	2.940.913,97	4.204.622,33
Venda de produtos no mercado interno	2.940.913,97	4.204.622,33
(-) DEDUÇÕES (Impostos vendas devolvidas)	- 1.690.744,66	- 924.720,40
(=) RECEITA LÍQUIDA	1.250.169,31	3.279.901,93
(-) CUSTOS SERVIÇOS VENDIDOS	- 38.445,08	- 3.343.048,38
(+/-) RESULTADO OPERACIONAL BRUTO	1.211.724,23	- 63.146,45
(-) DESPESAS OPERACIONAIS	- 508.686,80	- 1.993.468,83
Despesas Administrativas	0,00	-1.959.414,59
Despesas Financeiras	0,00	-16.054,24
Despesas Gerais	-6.844,86	0,00
Despesas com Vendas	-257.508,41	-18.000,00
Despesas Tributária	-244.333,53	0,00
Receitas Financeiras	0,00	93.582,76
(-) Outras Despesas Operacionais	0,00	0,00
LUCRO ANTES DO IMPOSTO DE RENDA	703.037,43	- 2.056.615,28
PROVISÃO IRPJ	0,00	-47.292,67
provisão CSLL	0,00	-40.112,87
(=) RESULTADO LÍQUIDO DO EXERCÍCIO	703.037,43	- 2.144.020,82

As análises realizadas têm como base as variações no período compreendido entre o exercício de 2022 e o apuração parcial de 2023

A "Receita Bruta" apresentou crescimento significativo de 142,97% entre 2022 e 2023.

O "Custo da Mercadoria Vendida" registrou aumento no valor de R\$ 3.304.603,30 entre o período de 2022 e 2023 e representou 79,51% do valor da Receita Bruta da apuração parcial de 2023.

As "Despesas Operacionais" apresentaram aumento substancial de 754,09%, no ano de 2023, no comparativo com o ano 2022.

5.9. Resultado Operacional Bruto

GRUPO PLASTBON		
Resultado Operacional Bruto 2022/2023	2022	01/01 a 31/10/2023
RECEITA BRUTA OPERACIONAL	2.940.913,97	4.204.622,33
(-) DEDUÇÕES (Impostos vendas devolvidas)	- 1.690.744,66	- 924.720,40
(=)RECEITA LIQUIDA	1.250.169,31	3.279.901,93
(-) CUSTOS DE SERVIÇOS VENDIDOS	-38.445,08	-3.343.048,38
(+/-) RESULTADO OPERACIONAL BRUTO	1.211.724,23	- 63.146,45
Margem bruta	41,20%	-1,50%

O “**Lucro Bruto**” registrou valor positivo no exercício de 2022, operando com margem bruta positiva de 41,20%, já na apuração parcial de 2023 apresentou valor negativo, registrando margem bruta negativa de 1,50%, representando a redução de 42,70 pontos percentuais, em comparação com o exercício de 2022.

5.10. Resultado Líquido do Período

GRUPO PLASTBON		
Demonstrativo do Resultado 2022/2023 CONSOLIDADO	2022	01/01 a 31/10/2023
RECEITA BRUTA OPERACIONAL	2.940.913,97	4.204.622,33
Venda de produtos no mercado interno	2.940.913,97	4.204.622,33
(-) DEDUÇÕES (Impostos vendas devolvidas)	- 1.690.744,66	- 924.720,40
(=) RECEITA LÍQUIDA	1.250.169,31	3.279.901,93
(-) CUSTOS SERVIÇOS VENDIDOS	- 38.445,08	- 3.343.048,38
(+/-) RESULTADO OPERACIONAL BRUTO	1.211.724,23	- 63.146,45
(-) DESPESAS OPERACIONAIS	- 508.686,80	- 1.993.468,83
Despesas Administrativas	0,00	-1.959.414,59
Despesas Financeiras	0,00	-16.054,24
Despesas Gerais	-6.844,86	0,00
Despesas com Vendas	-257.508,41	-18.000,00
Despesas Tributária	-244.333,53	0,00
Receitas Financeiras	0,00	93.582,76
(-) Outras Despesas Operacionais	0,00	0,00
LUCRO ANTES DO IMPOSTO DE RENDA	703.037,43	- 2.056.615,28
PROVISÃO IRPJ	0,00	-47.292,67
provisão CSLL	0,00	-40.112,87
(=) RESULTADO LÍQUIDO DO EXERCÍCIO	703.037,43	- 2.144.020,82

O Grupo Plastbon auferiu resultado positivo no encerramento do exercício de 2022 e resultado negativo na apuração parcial de outubro de 2023, acumulando prejuízo de **R\$ 2.144.020,82** (dois milhões cento e quarenta e quatro mil, vinte reais e oitenta e dois centavos) na apuração parcial de outubro de 2023.

5.11. Receita x Despesas x Resultado

GRUPO PLASTBON (Por Empresa e Consolidado) Outubro 2023				
Análise da Relação entre Receita Líquida, Despesas e o Resultado				
Demonstrativo do Resultado do Exercício 2023	BONPLAST	JVR	MRF	Consolidado
(+) RECEITA BRUTA OPERACIONAL	1.497.794,57	2.706.827,76	0,00	4.204.622,33
(-) DEDUÇÕES	-350.063,42	-574.656,98	0,00	- 924.720,40
(=) RECEITA LÍQUIDA	1.147.731,15	2.132.170,78	0,00	3.279.901,93
(-) CUSTOS SERVIÇOS VENDIDOS	- 353.076,69	- 2.989.971,69	0,00	- 3.343.048,38
(+/-) LUCRO BRUTO	794.654,46	-857.800,91	0,00	-63.146,45
(-) DESPESAS OPERACIONAIS (+) Não Operac.	- 1.226.322,85	- 749.145,98	- 18.000,00	- 1.993.468,83
Percentual das Despesas em relação a Receita Líquida	-106,85%	-35,14%		-60,78%
(-) Outras Despesas Operacionais	0,00	0,00	0,00	-
Percentual em relação a Receita Líquida		0,00%		-1,93%
(-) Imposto Renda e CSLL	-29.482,93	-57.922,61		- 87.405,54
(=) RESULTADO LIQUIDO DO EXERCÍCIO	- 461.151,32	- 1.664.869,50	- 18.000,00	- 2.144.020,82
Percentual do Resultado em relação a Receita Líquida	-40,18%	-78,08%		-65,37%

No ano de 2023, as “Despesas Operacionais” representaram 60,78% da Receita Líquida do mesmo ano. Com destaque para as despesas da empresa Bonplast que representaram 106,85%.

Verifica-se que na apuração parcial até 31/10/2023, o “Resultado Líquido do Exercício” consolidado foi negativo no valor de R\$ 2.144.020,82 e, equivalente ao percentual negativo de 65,37%, em relação à “Receita Líquida”.

Observa-se ainda que a empresa JVR concentrou o maior Resultado Negativo, no valor de R\$ 1.664.869,50 impactando no resultado negativo consolidado de 2023.

6. DO PERFIL DA DÍVIDA SUJEITA AOS EFEITOS DA RECUPERAÇÃO JUDICIAL

De acordo com a relação de credores de que trata o art. 51, inciso III, a dívida sujeita aos efeitos da Recuperação Judicial é composta da seguinte forma:

PERFIL DA DÍVIDA - GRUPO PLASTBOM				
CLASSIFICAÇÃO	MRF	JRV	BONPLAST	TOTAL
Credores Trabalhistas - Classe I	476.684,23	265.256,43		741.940,66
Credores c/ Garantia Real - Classe II	129.582,18	9.743,76		139.325,94
Credores Quirografários - Classe III	1.014.778,20	4.752.406,67	852.138,54	6.619.323,41
Credores Micro e Peq. Porte - Classe IV	465.398,24	536.975,58	73.200,79	1.075.574,61
Valor da Dívida Sujeita à RJ	2.086.442,85	5.564.382,44	925.339,33	8.576.164,62

Conforme demonstrado no quadro acima a dívida sujeita aos efeitos da recuperação judicial, declarada pelas Recuperandas, totaliza o valor de R\$ 8.576.164,62 (oito milhões quinhentos e setenta e seis mil cento e sessenta e quatro reais e oitenta e cinco centavos).

Observou-se a existência de dívida com credores de que trata o art. 49, § 3º, da Lei 11.101/2005, porém o saldo dos contratos estão sendo levantados pela administradora judicial e o valor será informado no próximo relatório mensal.

7. DO ENDIVIDAMENTO TRIBUTÁRIO

Consubstanciados nos balanços apresentados pela Requerente, verifica-se que a empresa vem acumulando dívidas tributárias. Seguem abaixo, os valores das dívidas tributárias obtidos nos balanços dos exercícios de 2020 a 2023:

GRUPO PLASTBON			
POSIÇÃO TRIBUTÁRIA - 2023 (Consolidada)			
Exercício	(-) Obrigações Tributárias	(+) Obrigações Sociais	(=) Impostos Devidos
2022	363.448,64	45.626,68	409.075,32
2023	1.979.152,39	469.648,36	2.448.800,75

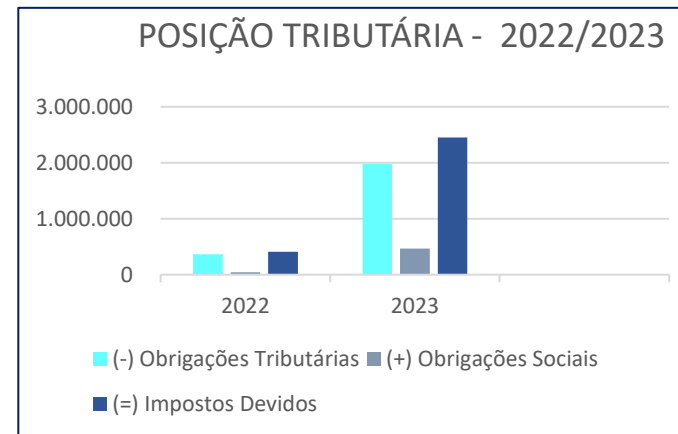

Verifica-se nos balanços, de acordo com apuração parcial até outubro de 2023, que a Requerente acumula dívidas tributárias e obrigações sociais previdenciárias.

Observa-se no balancete, que até 31/10/2023, a Recuperada contabiliza Impostos a Recuperar no montante de R\$ 56.420,27 (cinquenta e seis mil, quatrocentos e vinte reais e vinte sete centavos)

8. DA DÍVIDA ATIVA INSCRITA

A Administração Judicial obteve nos sites da Procuradoria Geral Fazenda Nacional (PGFN) e da Procuradoria Geral Estadual (PGE) os relatórios dos impostos federais e estaduais inscritos na dívida ativa. As informações foram extraídas em 01/03/2023, da seguinte forma:

CONSULTAS DE DÉBITOS INSCRITOS NA DÍVIDA ATIVA			Consulta: 01/03/2024	
PROCURADORIAS DA FAZENDA Estadual/Federal				
EMPRESA	CNPJ:	DÍVIDA ESTADUAL (ICMS e IPVA)	DÍVIDA FEDERAL (PREVIDENCIÁRIA E NÃO PREVIDENCIÁRIA)	
M.R.F INDUSTRIA E COMERCIO DE PLASTICOS LTDA	08.615.230/0001-77	R\$ 239.598,43	R\$	5.288.588,90
JRV COMÉRCIO VAREJISTA DE ARTIGO PLÁSTICOS EIRELI – ME	31.810.736/0001-59	R\$ 474.218,23	R\$	1.022.169,38
BONPLAST INDUSTRIA E COMERCIO DE ARTEFATOS PLASTICOS LTDA	40.919.225/0001-60	R\$ 190.893,39	R\$	595.301,22
TOTAL DA DÍVIDA ATIVA INSCRITA		R\$ 904.710,05	R\$	6.906.059,50
			TOTAL DA DÍVIDA	R\$ 7.810.769,55

Os valores encontrados registram uma diferença no valor de R\$ R\$ 5.361.968,80 dos saldos contabilizados nos balanços do mês de outubro de 2023 apresentados pelas Recuperandas, que perfaz o saldo de R\$ R\$ 2.448.800,75.

9. DO QUADRO DE EMPREGADOS

Verifica-se também pela análise da relação de funcionários acostada às fls. 343/345 - 781 dos autos, bem como constatou-se nas diligências realizadas, que alguns dos departamentos administrativos não se repetem. Todos os atos são praticados pelo funcionário de uma única empresa (J.R.V. COMERCIO VAREJISTA DE ARTIGO PLASTICO EIRELI – ME) e atendem as demais empresas do grupo. Esses funcionários, por sua vez, prestam serviços que atendem a todas as empresas pertencentes ao grupo empresarial.

Desta forma, conforme informação contida na fl. 781 dos autos, o Grupo emprega 36 (trinta e seis) colaboradores, todos registrados na recuperanda J.R.V. COMERCIO VAREJISTA DE ARTIGO PLASTICO EIRELI – ME.

Tendo em vista que os relatórios históricos de folha de pagamentos ainda não foram apresentados, não há como demonstrar o quadro evolutivo de empregados.

10. ANEXOS

ANEXOS AO PROCESSO	
Termo de Diligências	ANEXO 01
Demonstrativos Contábeis - Janeiro a Dezembro de 2022	ANEXO 02
Demonstrativos Contábeis - Janeiro a Outubro de 2023	ANEXO 03

As cópias dos documentos analíticos que eventualmente não foram anexados a este Relatório, estão disponíveis para consulta mediante solicitação à Administração Judicial

A Administração Judicial, por meio da aba de “Informação Processual” em seu website www.mgaconsultoria.com.br; mantém uma plataforma de informação aos credores contendo as principais peças dos processos de Recuperação Judicial e Falência, bem como a cópia dos autos.

O escritório da Administração Judicial está à disposição para atendimento aos credores e interessados por intermédio do e-mail: rjplastbon@mgaconsultoria.com.br e pelo telefone: (11) 3360-0500

11. DA CONCLUSÃO

Após análise da documentação constante nos autos do processo apresentados a esta Administradora Judicial, bem como das informações obtidas nas diligências realizadas “in loco”, apresentamos abaixo nossas conclusões:

- ✓ **A Administração Judicial visitou a área industrial da empresa e o escritório administrativo, constatando que a empresa está em plena atividade; (item 3 deste relatório inicial);**
- ✓ **Após a análise dos dados contábeis e informações econômico-financeiras da recuperanda, conforme apontado no item 5 deste Relatório, verificou-se que Receita Bruta apresentou crescimento de 142,97% entre 2022 e a apuração parcial de 2023.**
- ✓ **O “Custo da Mercadoria Vendida” registrou aumento de R\$ 3.304.603,30 e representou 79,51% do valor da Receita Bruta no ano de 2023, já as “Despesas Operacionais” apresentaram crescimento de 754,09% no ano de 2023, no comparativo com o ano 2022. No fechamento parcial de 31/10/2023, as “Despesas Operacionais” representam 60,78% do faturamento líquido;**
- ✓ **O “Lucro Bruto” registrou valor positivo em 2022 e negativo na apuração parcial de outubro de 2023. Na apuração parcial até outubro de 2023, a empresa operou com margem bruta negativa de 1,50%, representando redução de 42,70 pontos percentuais em comparação com o exercício de 2022;**

- ✓ O Grupo Plastbon auferiu resultados negativos em 2023, acumulando resultado prejuízo de **R\$ 2.144.020,82** (dois milhões, cento e quarenta e quatro mil, vinte reais e oitenta e dois centavos) na apuração parcial de outubro de 2023.
- ✓ Verifica-se nos indicadores econômicos crescimento nos índices de Liquidez, entre apuração parcial de 2023 e 2022. O Grau de Endividamento apresentou redução de 29,40 pontos percentuais. Atualmente a dívida das empresas representa 121,01% dos seus ativos.
- ✓ Observa-se que as Recuperandas apresentam índice de CGL superavitário em todo período analisado, demonstrando que a empresa utiliza dos recursos próprios para financiar as operações. Observa-se aumento de R\$ 94.892,86 no valor do capital de giro entre o exercício de 2022 e o levantamento parcial de agosto de 2023;
- ✓ Como observado no decorrer das análises, verifica-se que os demonstrativos contábeis não refletem a atual situação econômico-financeira das Recuperandas e, portanto, devem ser esclarecidos e ajustados nos termos a serem solicitados pela Administradora Judicial;
- ✓ Os débitos tributários inscritos na dívida ativa somam R\$ R\$ 7.810.769,55 no mês de março de 2024. Os valores encontrados, divergem dos valores consolidados contabilizados nos balanços do mês de outubro de 2023, que totaliza saldo de R\$ 2.448.800,75. Observa-se, ainda, no balancete de 31/10/2023, que a Recuperada contabiliza Impostos a Recuperar no montante de R\$ 56.420,27.

12. DO ENCERRAMENTO

Nada Mais, convictos do cumprimento de forma plena e satisfatória, os signatários dão por encerrado este trabalho consistente no **Relatório Mensal Inicial**, composto de 29(vinte e nove) páginas e 01(um) documento anexo – e o submetem à apreciação de V. Exa.

São Paulo, 05 de março de 2024.

MGA ADMINISTRAÇÃO E CONSULTORIA LTDA.

Mauricio Galvão de Andrade
Responsável Técnico
CRA SP 135.527 – OAB 424.626
CRC1SP 168.436/O-0

Raquel Correa Ribeira
Advogada
OAB/SP 349406

José Roberto Alves
Economista
CORECON SP 35.364